El Special
WHISKY

PRESENCIA

MATUTINO FUNDADO EL 28 DE MARZO DE 1952

AÑO XXVI - Nº 6.868 - LA PAZ, BOLIVIA, SABADO 23 DE JULIO DE 1977 - 22 PAGINAS - $b. 3.00

DRY GIN
Special

Bancos privados en desacuerdo "total" con política bancaria

Piden derogatoria de recientes disposiciones

La Asociación de Bancos Privados de Bolivia ha hecho conocer su "total desacuerdo" con las disposiciones adoptadas por el gobierno el 17 de junio pasado, relacionadas con la actividad bancaria en el país, apertura al establecimiento de nuevas filiales de la banca extranjera y créditos.

El Presidente y el Vicepresidente de la Asociación, Alfredo Buchos Rivas y José Justiniano Aguilera, plantearon, en carta dirigida al Ministro de Finanzas, la derogatoria de esas medidas gubernamentales por considerarlas "nocivas al desenvolvimiento de una banca sana y fuerte que pueda coadyuvar al desarrollo integral del país". La Asociación termina su carta apelando a la "formación académica" del Ministro, a su "práctica en la actividad bancaria" (fue funcionario del City Bank) y a su "conocimiento de la realidad nacional".

En uno de los Decretos observados, el gobierno dispuso que "los Bancos establecidos en el país están obligados a proporcionar una linea de crédito con recursos provenientes de su casa matriz por un monto que supere en tres veces los incrementos de recursos captados internamente a partir del 1º de julio de 1977". Se agrega que el Banco Central creará con esos dineros un Fondo de Refinanciamiento, para operar a través del sistema bancario o reforzar las líneas de refinanciamiento existentes o por crearse.

REACCION

La Asociación de Bancos Privados se refiere a los Decretos Leyes 14677, 14678 y 14679 y anota que "ha quedado profundamente preocupada por la trascendente gravedad de las medidas cuya aplicación tendrá repercusión sumamente desfavorable, tanto en el ámbito interno cuanto en el externo del país".

Los reclamantes deploran que no se hubiera acudido a la "planificación concertada que permanentemente constituía el pilar de la filosofía y de la política exitosa del Supremo Gobierno".

Se agrega en la carta, enviada al Ministro Calvo el 30 de junio, que "en síntesis, las disposiciones dictadas tienden a lo siguiente:

"1º.- A exigir a la Banca Comercial que coloque recursos a la vista en préstamos a mediano plazo.

"2º.- A transferir recursos del ámbito privado al sector público.

"3º.- A permitir el establecimiento de nuevos Bancos extranjeros.

"4º.- A limitar y restringir rigurosa e inexplicablemente toda posibilidad de crecimiento de la Banca ya establecida en Bolivia.

"5º.- A encarecer el costo del dinero".

Buchos y Justiniano agregan que las disposiciones gubernamentales pretenden "transformar a los Bancos Comerciales en Bancos de Desarrollo, con dudoso resultado, dándose las espaldas al principio de especialización universalmente aceptada y que el propio Supremo Gobierno reafirmara recientemente". Citan a continuación un Decreto publicado el 24 de junio, en la parte que dice que "Se establece que las entidades financieras y bancarias del Estado, en lo sucesivo sólo se encuentran facultadas a desenvolver sus actividades dentro del campo para cuya finalidad han sido creadas".

Los banqueros privados anotan asimismo que, aunque no se proclama en las disposiciones gubernamentales observadas, las mismas persiguen

(Pasa a la página 8)

El Gral. Banzer irá a Brasil el 15 de agosto

La Cancillería informó ayer que ante una invitación del residente de la República Federativa del Brasil, Ernesto eisel, el presidente Banzer visitará ese país los días 15 y 16 e agosto próximo.

El comunicado de la Cancillería señala que la visita del eneral Banzer "se inserta en el contexto de la estrecha mistad y colaboración que preside las excelentes re- ciones entre los dos países".

Esta será la segunda vez que Banzer y Geisel se reunan. a primera vez lo hicieron el 22 de mayo de 1974, en la ciu- ad de Cochabamba.

En esa oportunidad, los cancilleres de ambos países, lberto Guzmán Soriano y Antonio Francisco Azeredo da lveira, suscribieron un Acuerdo de Cooperación y Com- lementación Industrial entre ambos países.

Los generales Banzer y Geisel, por su parte, destacaron el Acuerdo de Cooperación y Complementación Indus- al, por las condiciones mutuamente ventajosas que ori- aron para la aceleración del proceso de desarrollo eco- mico de los dos países, constituía "un nuevo y decisivo rco de efectiva colaboración en el ámbito de las re- iones entre los dos países".

En aquella oportunidad, los generales firmaron en el lacio de Portales, de Cochabamba, un convenio mediante cual se comprometían, en nombre de sus países, a com- mentarse industrialmente con inversiones que, en el mpo boliviano, representaban aproximadamente 700 llones de dólares para estudios de factibilidad, impulso ustrial y caminos y ferrovías; instalación de tres com- os industriales básicos y asistencia a regiones de nuestro s económicamente deprimidas.

De ese total, unos 600 millones de dólares estaban des- dos al polo de desarrollo del Sudeste, proyecto cuya cución era condición básica para vender el gas com- metido al Brasil, en un volumen de 240 millones de pies bicos diarios.

De este acuerdo concertado entre Bolivia y Brasil y con financiamiento de este último país debían surgir también s estudios para ejecutar el proyecto de una línea férrea nscontinental, que debía unir los puertos de Santos, sobre Atlántico, y Arica, sobre el Pacífico, mediante la cons- cción del tramo entre Santa Cruz y Cochabamba.

Continúan los combates entre las fuerzas de Egipto y Libia

EL CAIRO, 22 (AFP).- El espectro de una guerra abierta entre Egipto y Libia parecía materializarse hoy, tras una reanudación de hostilidades entre ambos países que fueron mucho más allá de meros ataques de represalias.

La aviación egipcia, en efecto, bombardeó la base libia de El ADM, 120 Kms. dentro de territorio libio, "en respuesta a raides de la Fuerza Aérea Libia contra nuestras tropas", según explicó hoy, en El Cairo, un vocero militar egipcio.

El vocero señaló que Libia emprendió en la tarde del viernes un bombardeo intermitente de las avanzadas egipcias, "que fue silenciado" por una adecuada respuesta.

"La aviación egipcia, añadió el vocero, lanzó hoy un raid contra la base aérea libia de El ADM que era utilizada por los aviones libios en sus ataques contra nuestras tropas".

Según el vocero egipcio, los edificios de la base libia fueron destruídos y un número impreciso de aviones quedaron imposibilitados de levantar vuelo.

La base de El ADM, que actualmente se llama Gamal Abdel Nasser, está a 30 Kms. al sur de la ciudad libia de Tobruk y a 120 Kms. al oeste de las fronteras egipcias.

Informaciones según las cuales tanques egipcios estaban realizando un ataque de gran evergadura contra el territorio libio fueron desmentidas por el vocero, quien negó asimismo que paracaidistas y comandos hubieran descendido en la localidad de Kasr Lel Jidie.

Pero más alla de las operaciones militares, todavía limitadas, los observadores se interrogaban hoy acerca de las razones que decidieron al Presidente Sadat a lanzar sus tropas contra el ejercito libio.

Al atacar a Libia, Sadat ataca a un país al que considera dentro de la órbita de la URSS y empeñado en restablecer la influencia soviética en la región, estimaron observadores aquí.

En un discurso pronunciado hoy, Sadat acusó al Coronel Khadaffi de ser "un agente al servicio del extranjero".

Esa línea de conducta resulta coherente con la posición adoptada por Sadat en los últimos tiempos, en los que apareció como un campeón del anticomunismo no sólo dentro de su país, sino en todo el continente africano.

La nueva alineación egipcia comenzó con la guerra de Shaba, en la que el régimen de El Cairo fue uno de los primeros países en apoyar el gobierno del Coronel Mobutu y en enviar un apoyo logístico aéreo.

Ultimamente, en ocasión de un recrudecimiento de los combates en el norte de Chad, donde Libia apoya la acción de los rebeldes Tabúes, el Presidente Sadat envió a N' Djamena a su Vicepresidente Hosni Mubarak.

Egipto, según los expertos, se proponía participar en una acción del género de la realizada por Francia y Marruecos en Shaba.

El desplazamiento de Mubarak provocó una dura reacción por parte de Libia, cuyas autoridades dijeron que ello equivalía a una declaración de guerra.

Sadat dice que Egipto dio una lección inolvidable a Gaddafi

PARLAMENTO.- Madrid, 22 (AP).- El Rey Juan Carlos pronuncia un discurso ante las Cortes, en la apertura del primer parlamento democrático en España desde la guerra civil. A su lado, aparece la Reina Sofía. (Radiofoto AP).

EL CAIRO, 22 (LATIN-REUTER).- El Presidente Anwar Sadat afirmó hoy que las Fuerzas Armadas Egipcias dieron al dirigente libio "una lección que jamás olvidará" durante los combates librados ayer y hoy a lo largo de la frontera que bordea el desierto occidental egipcio.

El Mandatario egipcio, hablando a la nación en visperas del 25 aniversario de la revolución de 1952 que puso fin a la monarquía añadió que sus tropas volverán a atacar si fuese necesario.

Egipto afirmó ayer haber derribado dos aviones interceptores libios a reacción y haber desbaratado 70 tanques y otros vehículos blindados, capturando además 42 soldados y "saboteadores" en un enfrentamiento fronterizo librado en la víspera.

Añadió que la batalla tuvo lugar dentro de territorio de Libia, a la que responsabilizó de haber iniciado la lucha, los libios, a su vez, han acusado a Egipto de agresión.

La declaración de hoy del Presidente Sadat fue la primera indicación de que hoy volvió a combatirse. Pero el Mandatario egipcio puso en claro que sus tropas ya se han replegado a posiciones dentro de territorio egipcio.

El Presidente Sadat, quien durante su alocución de hoy lanzó insultos contra el Mandatario libio Coronel Muammar Gaddafi, manifestó: "Ayer y hoy las Fuerzas Armadas Egipcias le dieron una lección que jamás olvidará".

"Ocupamos parte de su tierra durante 24 horas hasta que finalizamos nuestra tarea. Esta mañana nuestras fuerzas regresaron", acotó.

El presidente Sadat, quien describió al líder libio como "un chiflado" y "un caso mental", acusó al Coronel Gaddafi de haber comenzado a ordenar operaciones de sabotaje en Egipto hace tres años.

En una clara referencia a la Unión Soviética, Sadat describió a Gaddafi como "un agente de una potencia foránea que todos ustedes conocen".

"El interés de quién está vendiendo a Eritrea al sediento de sangre Mengistu Haile-Mariam (el líder etíope)" inquirió el Presidente Sadat.

Fue esta la primera vez que Sadat acusó explícitamente a los libios de estar apoyando a Etiopía en su lucha contra secesionistas eritreos.

Según los secesionistas, todos los países árabes, con la salvedad de Libia y Yemen meridional, los apoyan.

Radio El Cairo, de propiedad estatal, que informó ayer sobre los choques armados, no hizo referencia directa hoy a los combates y ningún portavoz militar egipcio se avino a formular declaraciones a la prensa.

La emisora citó hoy manifestaciones del Sub-secretario General de la Liga Arabe, Sayed Nofal, según las cuales tanto Egipto como Libia habían realizado gestiones ante el organismo de 21 naciones, como parte de intentos de detener la lucha armada.

La Liga, de la que tanto Egipto como Libia son miembros, ha ofrecido su ayuda "para conjurar la actual crisis" y está manteniendo contactos con otros países árabes sobre la cuestión, indicó Nofal.

Pero agregó que ningún país árabe ha pedido hasta el momento la ayuda de la Liga.

Posteriormente, el Secretario General de la Liga Arabe, Mahmoud Riad, formuló una declaración similar y agregó: "La Liga está siguiendo atentamente los esfuerzos de mediación desplegados en estos momentos por el dirigente de la Organización para la Liberación de Palestina (OLP), Yasser Arafat".

Añadió que tanto Egipto como Libia han aceptado la mediación de Arafat para zanjar sus discrepancias. Arafat ha efectuado dos visitas a Libia en las últimas 24 horas. Se trasladó a Trípoli desde Egipto ayer a fin de sostener conversaciones con el Mandatario libio Muammar Gaddafi, regresando posteriormente a Alexandría con el objeto de entrevistar al Presidente Sadat. Salió de Alejandría en su segundo viaje esta mañana temprano y es esperado de regreso en Egipto en las próximas horas.

Riad también cursó mensaje al Presidente Sadat y al Coronel Gaddafi hoy, diciendo que la Liga estaba a disposición de ambos "para evitar el ulterior deterioro de la situación, a fin de preservar la solidaridad árabe y poner fin a la actual crisis entre los dos países", revelaron funcionarios de la Liga.

Añadieron que el Secretariado de la Liga estaba considerando la posible convocatoria a una reunión del Consejo de la Organización si los acontecimientos así lo justificaban.

El vocero militar egipcio había dicho ayer que las fuerzas egipcias derribaron dos aviones a reacción de Libia, desbarataron 70 tanques y otros vehículos blindados y capturaron 42 soldados y "saboteadores" libios y responsabilizó a Libia por los ataques.

El vocero hizo ascender las bajas egipcias a varios soldados heridos y un vehículo blindado destruído.

No especificó qué clase de aviones o vehículos blindados libios habían sido destruídos.

Empezó a funcionar parlamento español

MADRID, 22 (AFP).- Las Cortes electas significan "la democracia ha nzado", dijo aquí esta ma- el Rey Juan Carlos ero, al inaugurar con un aje de la Corona la sesión apertura del nuevo amento Español.

Admitió acto seguido que, que se hayan conseguido en plazo metas que muchos se n a imaginar, aún falta por hacer: esen- almente, consolidar la ocracia".

La solemne sesión plenaria s Cortes reunía a los 350 utados y 207 senadores os el pasado 15 de junio y a otros 41 senadores desig- s directamente por el Rey.

"Esta sesión histórica signi- el reconocimiento de la so- nía del pueblo español" guió Juan Carlos. "El no recorrido hasta el día de o ha sido fácil ni sencillo, resultó posible gracias a la ta madurez del pueblo ñol, por sus deseos de ar- a cívica, y a la capacidad volución de los líderes polí- s".

"Después de las últimas ciones, la Corona se siente fecha: hemos conseguido las instituciones den cabida das aquellas opciones que tan con el respaldo de la edad española", recalcó el rano.

Añadió que "la institución monárquica reclama el conocimiento sincero de todos los puntos de vista que se simbolizan en estas Cortes. Las diferentes ideologías aquí presentes no son otra cosa que las diversas maneras de comprender la paz, la justicia, la libertad y la realidad histórica de España.

"No fracasaremos en la tarea de crear y mantener la democracia, pues sabremos interpretar adecuadamente lo que más convenga al servicio del pueblo español".

Juan Carlos agregó que desea "el reconocmiento de la realidad de las diversas comunidades regionales", así como desea "la justicia y que se creen los instrumentos necesarios exigidos para la dignidad del hombre".

"Sólo la sociedad que evite las desigualdades e injusticias puede ser hoy una sociedad libre", subrayó el monarca.

En política exterior, "la Corona defiende y promueve la amistad y la colaboración con todos los países, sin distinción de sus regímenes políticos".

"España y el mundo miran hoy a estas Cortes" concluyó el Rey. "Estoy seguro de que darán al país ejemplo de austeridad, entrega y eficacia en su labor, tarea en la que nunca les faltará el estímulo e impulso de la Corona".

Al terminar el discurso, la mayoría del Parlamento aplaudió con mas o menos entusiasmo. Entre los socialistas, comunistas e izquierda vasca y catalana, había diputados y senadores ostentosamente inmóviles, pero sus líderes se sumaron a la ovación de la mayoría.

La Presidente del Partido Comunista Español (PCE), Dolores Ibarruri, "La Pasionaria", que, con la mano en la oreja, había seguido atentamente el mensaje, aplaudió sin reservas, así como Santiago Carrillo, Secretario General del PCE, y Gregorio López Raimundo, lider del comunismo catalán.

La misma reacción de aplauso no entusiasta pero aprobatorio tuvo el Secretario General del Partido Socialista Obrero (PSOE), Felipe González.

Pero al lado o muy cerca de aquéllos y de éste muchos parlamentarios se mantuvieron cruzados de manos.

Juan Carlos había comparecido con uniforme de gala de Capitán General. La Reina Sofía lucía vestido de encaje color crema y no llevaba sombrero.

Los soberanos estaban enmarcados por los miembros de sus casas civil y militar y por los Presidentes de las Cortes, del Congreso, de Diputados y del Senado.

A su llegada al Palacio de las Cortes, situado en pleno centro de Madrid, habían sido acogidos, según la antigua usanza, por cuatro maceros con capas de terciopelo rojo grabadas en oro con los escudos de Castilla, León, Aragón y Cataluña.

En torno a la escalinata, miles de personas ovacionaron a los monarcas, mientras, en calles cercanas, la Policía dispersaba a grupos de extrema derecha, que gritaban slogans acusando a Juan Carlos de "traidor" y perjuro".

Era la primera aparición del joven Rey en las Cortes desde el 22 de noviembre de 1975 cuando, dos días después del fallecimiento del General Francisco Franco, había jurado fidelidad a las leyes fundamentales franquistas y a los principios del Movimiento Nacional, partido único ahora disuelto.

Preocupa la creciente deuda externa del tercer mundo y bloque socialista

PARIS, 22 (AFP).- Una ola de inquietud se extiende en las principales capitales europeas después de la publicación de las últimas cifras sobre el endeudamiento exterior del tercer mundo y de los países socialistas.

Las sumas son tan enormes que los especialistas comienzan a preguntarse si la masa tercermundista podrá pagar e incluso se interrogan sobre la eventualidad de que los deudores socialistas se nieguen a cancelar sus deudas empleándolas como arma política contra el occidente.

La organización de las Naciones Unidas para el Comercio y el Desarrollo (UNCTAD) anunció la semana pasada que los países del tercer mundo no productores de petróleo tienen una deuda que se elevaba el año pasado a 240.000 millones de dólares.

A partir de esas cifras y de los problemas que ellas plantean, el debate en los círculos especializados se amplió hacia la deuda de los países del Mercado Común Socialista (COMECON).

Los países del COMECON están tan endeudados con los occidentales que deberán reducir sus importaciones", afirmó el consejero principal del Banco norteamericano Bankers Trust, David Ashby en una reunión para especialistas efectuada ayer en Londres.

Incluso si esos países logran reducir su déficit comercial con los occidentales de 8.500 millones de dólares en 1976 a cuatro o cinco mil millones por año, su deuda se elevará de 55 a 60.000 millones de dólares en 1980, agregó.

Según este especialista, es "extremadamente improbable" que el bloque socialista no pueda o no quiera pagar sus deudas a los bancos occidentales debido a que se encuentra en una gran dependencia económica con respecto a los grandes países capitalistas.

Pero otros expertos en varias capitales europeas opinan en forma diferente y en su edición de hoy el Journal de Finances de París recordó que en un pasado no muy lejano la Europa del Este consiguió correcciones de sus deudas o condiciones de pago muy favorables "bajo la amenaza de no pagar nada".

"El bloque oriental -sostiene la publicación especializada- es autosuficiente en cuanto a la producción de petróleo y este crecimiento de sus deudas con el extranjero sólo es el resultado de una política deliberada para estimular su economía con un aporte substancial de tecnología occidental y para economizar medios de pagos".

El endeudamiento -subrayó- "puede ser considerado como la constitución de un arma de política económica".

Por otra parte, se recuerda en la capital francesa que hace justamente poco más de un año, el tema del endeudamiento de los países del Este fue discutido en la "Cumbre" de Puerto Rico por Estados Unidos, Francia, Alemana Federal, Japón, Canadá, Italia y Gran Bretaña.

Las discusiones fueron lo suficientemente importantes como para que se mantuviesen en el más cerrado secreto y sólo trascendiera oficialmente que los países occidentales desean comerciar con los socialistas "sobre bases sanas" y de "reciprocidad".

El endeudamiento socialista se efectúa además en condiciones difíciles de controlar debido a que los occidentales no tienen confianza en las estadísticas de los países del Este y las consideran deformadas o incompletas.

Lo que resulta claro es que esos países llegaron a un en-

(Pasa a la página 8)

Ultimas de la noche

BUENOS AIRES, 22 (LA- N).- El General Roberto ola, Jefe de Estado Mayor eral del Ejército Argen- o, viajará la próxima mana a BOLIVIA, se in- rmó oficialmente hoy aquí. Durante su visita oficial, el ilitar argentino se en- evistará con autoridades de e país y visitará unidades ilitares de La Paz y del in- erior.

CARACAS, 22 (AFP).- El rigente obrero chileno Victor ro aseguró esta noche aquí e el gobierno militar de su s "ha matado a 35.000 rsonas, ha encarcelado a .000 compatriotas y 800.000 an sido lanzados al exilio". Toro, quien estuvo tres años preso en su país y es miembro del Comité Central del Movimiento de Izquierda Revolucionaria de Chile (MIR), pronunció un extenso discurso en la Universidad Central de Venezuela, con motivo de un acto de solidaridad con la resistencia chilena.

LIMA, 22 (LATIN-REUTER).- Un barco cubano e hundió hoy en el puerto de l Callao, cerca de aquí, a raíz e una explosión de origen desconocido, dijeron fuentes diplomáticas de esta capital. Los 60 tripulantes que se encontraban a bordo del "Río Jobabo", de 3.500 toneladas en el momento de producirse el estallido, fueron rescatados antes que la nave se hundiera.

INUNDACION.- Windber, Pensilvania, 22.- Un poblador de esta zona afectada por fuertes inundaciones, observa los desastres causados por las aguas desde uno de los bloques del destruído pavimento de una calle central. Varias personas han desaparecido y los daños están calculados en millones de dólares (Radiofoto AP).

Régimen revolucionario peruano autoriza despido de huelguistas

LIMA, 22, (LATIN).- El gobierno puso en marcha hoy una nueva política económica estabilizando el precio de los alimentos básicos, al tiempo que promulgó un decreto que faculta a las empresas privadas y públicas para despedir a los dirigentes sindicales que organicen huelgas o "paros".

Las medidas están contempladas en decretos aprobados durante la "reunión permanente" que sostienen desde el martes el Presidente Francisco Morales Bermúdez con los tres miembros de la Junta Revolucionaria y el Gabinete Ministerial.

Desde esa fecha, el gobierno está abocado en el estudio y análisis del programa económico presentado por el Ministro del sector, General Alcibíades Saenz, cuyo contenido, dijo, "está de acuerdo al momento crítico que vive la economía del país".

Saenz reemplaza al Ingeniero Wálter Piazza, que renunció el seis de julio trás 50 días de gestión, y al iniciar sus labores en mayo expuso al país un plan económico reajustando los precios en los alimentos, combustibles, transporte, al tiempo que anunció un mínimo aumento salarial.

La facultad oficial para despedir dirigentes sindicales tiene como raíz los sucesos ocurridos el martes por el paro general decretado por la Confederación General de Trabajadores del Perú (CGTP), de orientación comunista, que dejó como saldo seis muertos, y decenas de heridos y detenidos.

La medida del gobierno favorece los precios de la leche, acietes vegetales, y compuestos de manteca y margarina, a los que ha decidido estabilizar "pese al aumento de los costos de elaboración y comercialización... y dentro de la nue-

(Pasa a la página 8)

Nuevos cambios en la alta dirección china

PEQUIN, 22 (LATIN-REUTER).- El Comité Central del Partido Comunista Chino rehabilitó hoy plenamente al dirigente moderado Teng Hsiao-Ping, y confirmó a Hua-Feng como sucesor del extinto Mao Tse Tung en la presidencia de la agrupación.

Al mismo tiempo, el Comité Central dispuso expulsar del partido a los miembros de la denominada "Camarilla de los cuatro".

Bulliciosas manifestaciones y cientos de explosiones de fuegos de artificio saludaron, en las calles de esta ciudad, la rehabilitación oficial de Teng Hsiao-Ping y la expulsión del partido de la denominada "Camarilla de los cuatro".

Radio Pequín emitió hoy la declaración oficial del retorno de Teng a sus cargos, así como la confirmación de Hua Kuo-Feng como sucesor de Mao Tse Tung en la presidencia del Partido Comunista Chino, decisiones tomadas en una reunión plenaria del décimo Comité Central.

Autoridades de Tarija realizaron gestiones en la sede de Gobierno

TARIJA, 22 (PRESENCIA).- Jorge Vito Blacud Trigo, Prefecto del Departamento y Presidente del Comité de Obras Públicas y Desarrollo de Tarija, convocó a los representantes del periodismo oral y escrito, para informar sobre las gestiones que cumplió en la sede del Gobierno.

El informante se refirió a los siguientes aspectos:

Sociedad CBF-CODETAR:

Calificó Blacud Trigo como exitoso el resultado obtenido en las negociaciones para la conformación de la sociedad CBF-CODETAR, que ejercerá el derecho de propiedad sobre los ingenios azucareros "Stephen Leigh" y "Moto Méndez" de Bermejo en porcentaje del 62.61% y del 37.[illegible], respectivamente.

Aclaró que, anteriormente, esa copropiedad estaba fijada en porcentajes del 51% y 49% pero que CODETAR debería de haber pagado parte de ese monto accionario puesto que tan solo se había reconocido en su favor el 20%; vale decir que el 29% restante, hubiera significado una fuerte erogación para el organismo local.

De todos modos, las posibilidades de mayor participación del Comité de Desarrollo están abiertas, puesto que se pondrán a la venta acciones que podrían ser adquiridas tanto por el sector oficial como por el privado.

CODETAR, en el curso de las próximas semanas, licitará la instalación de una fábrica de envases de vidrio. Proyecto que ha sido revisado por el Departamento de Planificación de CODETAR, superando deficiencias, que, en el pasado, evitaron su concreción.

El adecuado mercado interno y la excelente calidad de la materia prima, hacen prever que esta planta industrial sería una de las más importantes con que cuente este Departamento.

Créditos.

Con el fin de incrementar el flujo de capitales hacía este Departamento, el Ing. Blacud Trigo, dijo que había tomado contacto con diversas instituciones como USAID, Naciones Unidas, CARE y ALDE.

Altos personeros de USAID se encuentran en esta ciudad interiorizándose de la política regional de desarrollo, esperándose que se concrete la ayuda de ese ente para levantar el nivel de vida de una zona económicamente deprimida.

Con Naciones Unidas se acordó un estudio hidrogeográfico de la zona, con CARE se prevé la dotación de aguas potables a pequeñas poblaciones y con ALDE se discutirá el programa futuro.

Luego se refirió a la posibilidad de concretar un préstamo con un ente financiero japonés que estaría en posibilidades de invertir cien millones de dólares en proyectos de regadío.

Locales escolares.

El Prefecto del Departamento y Presidente del Comité de Obras Públicas y Desarrollo de Tarija, puso de relieve la cooperación brindada por el Ministro de Enlace Cnl. Jaime Niño de Guzmán y dijo que próximamente se licitará la construcción de los establecimientos "Liceo Tarija" y "Jose Manuel Avila".

De esta manera se despejó el sentimiento de frustración que existía en esta ciudad, debido a que se afirmó que CONES había excluído injustificadamente a Tarija de los programas de edificaciones escolares.

....AVENIDA DE CIRCUNVALACION MONTERO.- En el gráfico arriba, aparecen autoridades de Montero, junto a representantes de la Empresa "Bartos", Servicio de Caminos y periodistas, cuando se iniciaron los trabajos de apertura para la avenida de circunvalación en Montero, a 50 kilómetros de Santa Cruz.- Abajo.- La primera brecha de una amplia avenida de diez metros de ancho y siete kilómetros que rodea a Montero como su primer anillo. (FOTO PRESENCIA-Santa Cruz)

Tercera Feria Exposición Internacional se realizará en octubre en Cochabamba

COCHABAMBA, 22 (PRESENCIA).- Terminaron los trabajos de obra gruesa y ampliación en el campo ferial de esta ciudad y no se construirá un nuevo pabellón cubierto como se había anticipado en vista de que existe poco tiempo para la fecha de la inauguración de la 3ra. Feria Internacional de octubre.

El gerente de la Tercera Feria Internacional dijo que se había previsto, algunos otros trabajos pero que lamentablemente no se efectuarían por cuanto el tiempo es muy medido y tienen en mente tener listo el campo ferial para abrir sus puertas unos tres días antes del acontecimiento. La experiencia nos enseñó de que no es aconsejable dejar nada para el último momento por ello inclusive los stands tienen que tener todo listo para solo retoques finales en oportunidad de la feria internacional.

NO HAY VACANTES

Rojas Moncayo que realizó visitas a importantes exposiciones del interior tienen una gran experiencia en este campo de ahí que con equipos de técnicos planificó todo de tal manera que a la fecha no hay stands vacantes. Todos están ocupados. Se construyó un tinglado de más de 600 metros para expositores argentinos el mismo que también está ocupado. Otro tanto ocurre con un sector cubierto que será ocupado por expositores brasileros.

EXITO ASEGURADO

Por la inquietud que mostraron los expositores del exterior se considera que este acontecimiento superará las exposiciones anteriores debido a que desde el comienzo se advirtió interés.

Luego las visitas de Rojas Moncayo tuvieron éxito positivo de ahí que se ha mencionado que catorce países visitarán y expondrán sus productos en la Feria Internacional de octubre.

Las empresas privadas, [illegible] el caso de ventas industriales [illegible] están trabajando un pabellón cubierto de más de mil [illegible]cientos metros cuadrados.

Enfermeras auxiliares asisten a un curso en la Chiquitania

SAN IGNACIO DE VELASCO, 22 (PRESENCIA).- Debemos considerarnos una zona privilegiada, dado que gracias a la buena predisposición del actual Ministro de Salud, Tcnl. DEM Guido Vildoso, se ha podido organizar por primera vez en la zona este curso para enfermeras auxiliares que tendrá una duración de seis meses. Con estas palabras la supervisora zonal de Salud Sor Angela Flatz, inauguró el curso que contó con asistencia de algunas autoridades de la Región, miembros y directivos de la Embajada Americana, Catholic Relief Service, autoridades Militares, los médicos de la zona, y cerca de 25 participantes, venidos de zonas alejadas de la provincia Velasco.

Por solución Ministerial, han sido declarados en comisión todos los asistentes al curso, por otra parte la próxima semana se anuncia la llegada de profesoras y personal técnico de la Dirección Nacional de Enfermería que tendrán a su cargo las charlas en dichos cursos.

Este beneficio que redundará con el tiempo en favor de las comunidades campesinas más alejadas, fue puesto de relieve por el Representante del Comité Cívico Dr. Jorge Prestel, quien puso énfasis en la importancia que significaba dentro el campo de la salud este primer curso de enfermeras auxiliares.

El Comandante del Regimiento Warnes 10 de Inf. agradeció a nombre del Comandante de la División Gral. Justiniano y suyo propio por esta labor que viene desplegando desde [illegible] años el Hospital Santa [illegible] principalmente la Madre A[illegible] y Sor Clara, deseó el mayor de los existos a los cursillistas y remarcó la importancia que daba el Gobierno de las FF.AA. a la zona con este tipo de cursos que por primera vez se lleva a cabo.

El curso se está dictando en los salones del Centro Ju[illegible] fue cabalmente con motivo de la inauguración de este salón que la Madre Aprovechó la presencia del actual Ministro de Salud, quien acompañaba en dicha oportunidad a S.E. el Presidente de la República para solicitarle y lograr la aceptación de la organización de un curso de seis meses para enfermeras auxiliares.

Prefectura de Cochabamba inaugurará once obras de micro-riego en agosto

COCHABAMBA, 22 (PRESENCIA).- La Prefectura del Departamento tiene en preparación un amplio rol de actuaciones artísticas, culturales y cívicas, así como entrega de importantes obras, en homenaje al CLII aniversario de la declaración de la Independencia y proclamación de la república, según informó el titular de ese despacho Milivoy Eterovic.

ACTUACIONES

Se indicó que entre las actuaciones culturales, se ha programado exposiciones artísticas, conferencias y la presentación de cinco o seis compañías teatrales que pondrán en escena obras del repertorio nacional y local. Entre esos grupos "Gesto", "Taller de Teatro", Teatro Universitario y otros que de acuerdo a un calendario especialmente preparado en la Prefectura departamental mantendrán ocupada durante todo el mes de agosto próximo la sala del Teatro "Achá" gozando desde luego de la liberación de impuestos concedido por el Alcalde Municipal, Humberto Coronel Rivas para esas actuaciones y para todas las que se realicen en Cochabamba.

OBRAS

En lo referente a la entrega de obras construídas con ayuda de la primera autoridad política, en las provincias del Departamento de Cochabamba, se indicó que durante el mes de agosto serán oficialmente entregadas por lo menos once, de acuerdo a un detalle preparado por la Dirección de Obras Públicas Prefecturales y por la Oficina de Micro-Riegos.

Se expresó que al margen de la entrega de dichos trabajos, en el programa de festejos del aniversario patrio, se incluyen otras que han sido ejecutadas por otras reparticiones estatales, como ser el Ministerio de Asuntos Campesinos y Agropecuarios, Desarrollo de la Comunidad, Alcaldía Municipal, GEOBOl y las Naciones Unidas que se han asociado de esa manera a la celebración de las fiestas de agosto.

Informó que el programa oficial será distribuido en el curso de la próxima semana, debidamente impreso para el conocimiento del público y de las instituciones privadas y públicas del Departamento de Cochabamba.

MANCHADITAS
GALLETA GUIA

¡ Ayúdanos a ayudar !
ASOCIACION DE GUIAS/SCOUTS DE BOLIVIA
Pedidos al Tel. -58287.

CRUCIGRAMA

HORIZONTALES: 1.- Parte del avión; 4.- Perder el equilibrio; [illegible].- Del verbo ir; 12.- Atomo con carga eléctrica; 13.- Insula; 14.- Espalda de cuadrúpedo; 15.- Variedad de cuarzo; 17.- Del verbo rozar Inv; 18.-Para lanzar flechas; 19.- Donara; 21.- Tuvo valoración; 23.- Costal grande de tela burda; 24.- Ciudad de España (Guipúzcoa); [illegible]5.- Termina; 29.- Emperador de Rusia Inv; 30.- Título nobiliario; [illegible]1.- División de unidad monetaria de algunos países orientales Inv; 32.- Terminando; 34.- Llano; 35.- Opera de Verdi; 36.- [illegible]acidos; 37.- Relativo a los Alpes; 40.- Batracio; 41.- Alabar Inv; 42.- Del verbo tararear Inv; [illegible]6.- Planta acuática Inv; 47.- Del verbo decir Inv; 48.- Terminación de diminutivo; 49.- Alabanza; 50.- Extraño; 51.- Suave Inv.

VERTICALES: 1.- Lo hace un pollo Inv; 2.- Alabe; 3.- De Andalucía; 4.- Recinto para acrobacias; 5.- Burro; 6.- Cerveza inglesa Inv; 7.- Del verbo rallar; 8.- Fuera de la ley; [illegible].- Peñasco; 10.- Mucho cariño; [illegible].- Nombre propio de mujer; [illegible].- Antiguo nombre de Irlanda; [illegible].- "He aquí" en latín; 21.- Saeta delgada y fina; 22.- Rostro Inv; 23.- Para reconocer la profundidad del mar; 25.- Perdonar; 26.- Relativo a la unidad política; 27.- Sulfato de cal hidratado; 28.- Pronombre demostrativo; 30.- Hijo de Adán y Eva- 33.- Danzar; 34.- Pelo suave de algunos animales; 36.- Planta liliácea de flores blancas olorosas; 37.- Lago de Asia; 38.- Gran extensión de agua estancada; 39.- Extremo del eje terrestre; 40.- Expresar alegría; 43.- Piedra de altar; 44.- Amarra; 45.- Tanto.

SOLUCION

REQUERIMIENTO DE PERSONAL

Importante Empresa en la ciudad de La Paz, desea incorporar el siguiente personal:

1. Economista: Especializado en análisis de costos industriales.
2. Ingeniero Industrial: Análisis técnicos de las empresas industriales.
3. Economista: Especializado en Economía Agrícola, Proyectos Agropecuarios y Agroindustriales.
4. Ingeniero Agrónomo: Análisis técnico en empresas agrícolas con participación en programas de desarrollo agrícola.
5. Administrador de Empresas: Especializado en Análisis Financiero y Estadística.

El personal requerido deberá tener:

Buena formación y conocimiento en el campo de Administración de Empresas, especialmente en el Análisis Económico Financiero, de Mercado y de Costos, requiriéndose cualidades analíticas y sintéticas.

En todos los casos se exigirá una experiencia de 1 a 2 años en cargos similares.

Deberá enviarse Currículum Vitae, incluyendo fotografía actualizada, hasta el día 27 de julio del presente año, incluyendo pretensiones de sueldo.

Los interesados podrán dirigirse a la Casilla N°. 3578 La Paz - Bolivia.

La Paz, Julio de 1977

agenda

PRESENCIA Av. Mariscal Santa Cruz, Edif. Esperanza. CENTRAL Tel. 40460-41125 y 52184 - GERENCIA: Tel. 52172. PUBLICIDAD Tel. 52178. REDACCION: Tel. 51998 - Casilla 1451 Cajón Postal 3275.

ROL DE TURNOS DE ESTABLECIMIENTOS FARMACEUTICOS DEL 23 AL 30 DE JULIO

SUIZA, Dra. Yolanda Morales, Comercio N°. 809. Tel. 22214.- **SANTA MONICA**, Dr. Wálter Cusicanqui, Plaza Frias N°. 1584, Tel. 26859.-**SAN LUIS**, Dra. María Luz Bustillos, Díaz Romero 1334. Tel. 24785.- **VENUS**, Dra. Aidé Villarreal, Villa Copacabana-Villa San Antonio.- **AVENIDA**, Dra. Rosario Fernández, Avenida Arce N°. 2888. Tel. 60981.- **CRISTO REY**, Dra. Aida Quintela, General Lanza N°. 210. Tel. 27534.- **LA FORTALEZA**, Dra. Martha López, Colombia-México. Tel. 23151.- **SALUS**, Dr. Jacinto Gironda, Eloy Salmón N°. 609.- **NIÑO JESUS**, Dra. Ethel Rojas, Kollasuyo-Asín.- **LUX**, Dra. María Luisa Tirado, Jaimes Freyre N°. 2035 (Tembladerani). Tel. 58300.- **SUD**, Dra. Nilsa Sánchez, Hernando Siles N°. 4180 (calles 2 y 3). Tel. 83271.- **VERACRUZ**, Dra. Carmen Ramires, Avenida Antofagasta (Alto). Tel. 59107.

BOMBEROS 119 - ASISTENCIA PUBLICA 118-2211 - RADIO PATRULLA 110 - TRANSITO 26148 SAMAPA 26628 - 26548- ENERGIA 54357 - TELEFONOS (RECLAMOS) 113 INFORMACIONES 104 SENORITA HORA 117 LARGA DISTANCIA EXTERIOR 55907-09 INTERIOR 20402-03 HOSPITAL DE CLINICAS CENTRAL 22821 - 22872 - AASANA 59333-59310. RETEN DE EMERGENCIA DEPENDIENTE DE LA MUNICIPALIDAD, 26643 y 66193.

FLOTAS

AVAROA Alonso de Mendoza 242 Tel. 27096 **ALIAGA** Montes 700, Tel. 26376 **ANDINO**, LEON DE LA BARRA 360 Tel. 20471. **ATLAS**, Alonso de Méndoza y Bozo 226, Tel. 28621 **AUTO LINEAS INGAVI** (viajes al Desaguadero) Manco Kapac 445 (frente a Vita) Tel. 28981 **BUSTILLOS**, Calle Tumusla, al lado Hotel Tel. 26894, **BOLIVIA** Alonso de Méndoza, Tel. 55854. **CONDOR** Bozo esquina Montes Tel. 25893 **CONTINENTAL** Montes 675 Tel. 29061 **COPACABANA** Montes 620 Tel. 20377 **CINTA DE PLATA** Av. Manco Kapac (Prolong. I. Tamayo 417) Tel. 65658 **EXPRESO PANAMERICANO** Bozo 167 Tel. 20803 **EL CISNE** Bozo 169 Tel. 61321 **EL DORADO** Bozo 106 esq. Montes Tel. 40375. **EL CHAPACO** Chuquisaca 536 Tel. 40258 **FLOTAS UNIDAS 15 DE ABRIL** Calle Tiquina 131 Tel. 28911. **IMPERIAL** Pando 159 Tel. 57522. **KIRQUINCHO** Bozo 108 Tel. 54612. **KORILAZO** Montes 700 Tel. 23810 **LA VELOZ DEL SUD** Tiquina esq. Figueroa 739 Tel. 23146 **MANCO KAPAC** Tumusla 530 (Hotel Tumusla) Tel. 50033. **MONTANA DE PLATA** Manco Kapac **ORIENTE** Alonso de Méndoza esq. América 278 Tel. 27551. **SAMA** Plaza Riosinho 98 Tel. 64436 **SAN JORGE** Manco Kapac 450 (a 1/2 cuadra Vita) Tel. 61324 **TRANSPORTE DE CARGA A LARGA DISTANCIA** Plaza Alexander 190 Tel. 27775. **TRANS. RIVEROS** Tel. 40475. Montes 660. **TRANSPORTE PESADO** Montes 511 Tel. 25083 **TRANS SERVICE LTDA.** Alto de la Alianza 630 (Casilla 3929) Tel. 43154. **UNIVERSO** Montes 638 Tel. 42831 **URUS** Bozo 194 Tel. 50793. **VICTORIA** Calle E. Calderón 563 (Gran Podér). **YUNGUEÑA** Calle Viacha esq. Av. Américas 497 Tel. 43001.

EMPRESAS AEREAS

LLOYD AEREO BOLIVIANO: Tels: 54649-53132-55769-51155-51163-59053. LUFTHANSA Tels.: 20383 - 25780-50499-50609-AEROPUERTO Tel. 59151 AEROLINEAS ARGENTINAS Tel. 50792 AVIANCA Tels. 43909-40883 AIR FRANCE Tel. 51740 LAN Tel. 25536-57750 KLM Tel. 42965 SWISSAIR Tel. 28924 PANAM Tels. 54117-41863 BOA Tel. 26387 VARIG Tel. 21450 ECUATORIANA Tel. 54472- IBERIA Tels. 20270-24378- ALITALIA Tel. 23494 B.O.A.C. Tel. 55541 CANADIAN PACIFIC Tel. 55341 SOUTH AFRICAN AIRLINES Tel. 55541 BRITISH CALEDONIAN Tel. 55541 TAM Tel. 25542 AEROPUERTO 59125. BRANIFF INTERNATIONAL : VENTAS INFORMES Tels. 21100-21105 AEROPUERTO Tel. 59303 CARGA Tels 59555-59012 LAN Chile Tel. 25536-57750.

FERROCARRILES

ESTACION CENTRAL Tels. 52510-53510 ESTACION GUAQUI Tel. 888

ITINERARIOS

Aviones que Hoy llegan y salen de La Paz

SABADO

LLEGADAS

L.A.B. Vlo. 954 Hrs. 07.30 de Santa Cruz- Cochabamba
L.A.B. Vlo. 963 Hrs. 16.15 de Trinidad-Guayaramerín-Cobija-Riberalta-Santa Ana
L.A.B. Vlo. 955 Hrs. 12.00 de Lima
L.A.B. Vlo 950 Hrs. 18.30 de Buenos Aires-Santa Cruz-Cochabamba-Puerto Suárez-Potosí
BRANIFF INTERNATIONAL Vlo.909 Hrs. 22.15 de Miami-Lima
LUFTHANSA Vlo. 490 Hrs. 01.05 de Frankfurt-N.York -Lima
LUFTHANSA Vlo.491 Hrs. 10.20 de Santiago
VARIG-CRUZEIRO Vlo. 640 Hrs. 14.15 de Río de Janeiro-Sao Paulo

SALIDAS

L.A.B. Vlo. 962 Hrs. 16.55 a Trinidad
L.A.B. Vlo. 954 Hrs. 08.00 a Lima
L.A.B. Vlo. 953 Hrs. 08.50 a Cochabamba-Santa Cruz-Buenos Aires-Camiri-Yacuiba
L.A.B. Vlo. 955 Hrs. 12.30 a Cochabamba-Santa Cruz
BRANIFF INTERNATIONAL Vlo. 900 Hrs. 23.20 a Lima-Nueva York
VARIG-CRUZEIRO Vlo. 641 Hrs. 15.00 a Sao Paulo-Río de Janeiro
LUFTHANSA Vlo. 490 Hrs. 11.20 a Lima-Nueva York-Frankfurt
Vuelos a 1ra. hora de mañana domingo.

LLega: L.A.B. Hrs. 06.50 de Santa Cruz- - 07.55 de Trinidad - San Borja
Sale: L.A.B. Hrs. 07.30 a Sucre-Tarija-Yacuiba- Hrs. 08.00 a Cbba.-S. Cruz- S.Paulo.

Guia Profesional

Médicos

DR. JOSE SOTOMAYOR
Cirujano-urólogo
Especializado en Alemania, Atiende enfermedades de los riñones,vejiga, próstata y VENEREAS.
Consultas de 15,30 a 19.
Consultorio: Colón 668.- Teléfono 53762
MAN SPRICHT DEUTSCH

Dr. LUIS BARRAGAN
Medicina Interna
Endocrinología - Medicina Nuclear, Bocio y Enfermedades tiroideas, Diabetes-Obesidad. Problemas de crecimiento.
Consultorio Edificio Alameda planta baja. Lunes a viernes 15 a 20. Tel. 29483.

Dr. FABIO PRADO BARRIENTOS
Enfermedades de la Piel
Hospital de Buenos Aires-San Pablo-Santiago de Chile. Eczemas - Alergias, Tiñas, Acné, . Consultorio Edificio Castilla 2 do. Piso, oficina 201 (Loayza 250), Teléfono 56641. Hs. 14 adelante.

Dr. ALFREDO RAMIREZ TORRICO
Cirujano Urólogo
Especialización Universidad de Chile, Cirugía y enfermedades de riñones, vejiga, próstata, genitales, infertilidad, venéreas, etc. Avenida Camacho 1377. Teléfonos: 57219-64817.
Consultas horas 14 - 19, sábados 10 - 12.

Dr. ALBERTO MARIACA
Médico Cirujano
Medicina interna Esp. Gastroenterología. Estómago, intestinos, apéndice, hígado, vesícula biliar, páncreas, etc. Consultorio Plaza Venezuela 3er. piso. (Edificio Sobima). Altos O.K. de horas 17 a 20. Teléfono 65178 Domicilio 23832.

Dra. GILKA MURILLO DE GUERRA
Médico Pediatra
Atención de 16 a 19 horas.
Consultorio Ayacucho 208, Edif. Flores 5to. Piso Of. N° 3. Teléfono 52265.
Dom. Jaimes Freyre 2260
Teléfono 20016.

LABORATORIO CLINICO "WATSON-CRICK"
Plaza Murillo, Edif. Cine París. Of. 26 - Teléfono 40477
DR. RENE ROJAS-DR. RAUL RIOS
Se practican exámenes de Sangre, Orina, L.C.R., citología exofiliativa por microscopía de contraste de fase y Papanicolau, Bioquímica sanguínea y Enzimología, Sero-diagnóstico, Bacteriología, Parasitología, Dosificación de Anticomiciales, Control de la Toxicidad de Anovulatorios.

Dr. ANTONIO MEJIA ESCALERA
Cirujano Cancerólogo
ESPECIALIZADO EN FRANCIA
TUMORES - Mama, Tiroides, Tubo digestivo, Piel, Genitales, Detección precoz.
LINFOGRAFIA. QUIMIOTERAPIA.
Consultorio. Edificio Cine Scala 7° Piso, Teléfono 56695. Horario 17,30 - 20.00

Dra. RUTH MALDDONADO BALLON
Ginecología-Obstetricia
Prenatal. Parto psicoprofiláctico. Esterilidad. Flujos vaginales anormales, Hemorragias. Tumores mamarios, Prevención del Cáncer uterino. Cirugía especializada.
Orientación Sexual de la pareja.
Trastornos de la menopausia climaterio.
CONSULTORIO: Mariscal Santa Cruz 1322
TARDES: 13.30- 19.30
Reservar hora: Teléfono 50040.

Dr. GERMAN VILLAVICENCIO
Neumólogo
Especialización: Argentina. Japón.
Enfermedades respiratorias. Endoscopía.
Cuerpos extraños. Nebulizaciones. BIRD.
Consultorio: Ed. Asbún Nuevo 5° Piso. Oficina 503.
Martes, Jueves, Viernes 17 a 19. Telf. 43903.

Dr. JOSE SEJAS LEDEZMA
Neuropediatría
Especialización: Ciudad Sanitaria "La Paz" Madrid-España.
Children's Hospital Washington D.C. U.S.A.
Parálisis cerebrales. Retrasos psicomotrices. Malformaciones.
Macrocefalias. Microcefalias. Dificultad en el aprendizaje.
Transtornos de la conducta. Cefaleas. Epilepsia etc.
CONSULTORIO: Avenida Camacho Edificio del Banco Boliviano Americano 3er. Piso.
Teléfono: 24807 Domicilio 55431. Consultas de 15 a 17 horas.

CLINICA DELGADO
Maternidad y Cirugía; Ginecología, Obstetricia Prenatales, partos, hemorragias, flujos vaginales planificación familiar.
Murillo 1379 (entre Almirante Grau y Colombia) Reservar hora, Teléfono 25056, Casilla 293.

Dr. PEDRO GUILLERMO JAUREGUI TAPIA
Cardiólogo
ESPECIALIZADO EN FRANCIA Y ESPAÑA
Consultorio: Ayacucho 208. 1er. Piso. Tel. 22762.
Consultas: 16:30 - 19
Telf. Domicilio 54153.

Dr. RUBEN CASTELLANOS ROJAS
Médico de Niños
Especialización : Italia, Francia.
Consultorio Avenida 16 de Julio 1616 - 2° Piso horas 15 a 17.- Teléfono 50461.
Domicilio: Rosendo Gutiérrez 628. Teléfono 544[illegible]
Atención de Urgencia.

Dr. JAIME FERNANDEZ VALDES
Ginecología - Obstetricia
Especializado en ESPAÑA (Prof. Botella Llusiá)
Prenatal, Parto, Psicoprofiláctico, Esterilidad Hemorragias, Planificación Familiar, Mama.
Edificio "Libertad" (Potosí - Sanjinés) 7° Piso Oficina 708 Hs. 14.00 - 18.00 Telf. 63832. Domicilio 54714

Dr. GUILLERMO SUAREZ TEJADA
Urólogo
Cirugía y enfermedades de riñones, vejiga, próstata, genitales, venéreas, etc. trastornos uro-genitales de la infancia.
Consultorio Mercado 996 Esq. Yanacocha 4° Piso Horas 18 a 20 p.m.

Dr. ALBERTO GUMIEL
Médico
Especialización EE.UU. Venéreas, Riñones, Vejiga, Próstata, Transtornos genitales.
Consultorio: Edificio "Libertad" 1er. Piso-Oficina 108. Jenaro Sanjinés 423. Teléfono 40263-26921: Hrs. 17.30 - 20.

Dra. SONIA OCAMPO PEÑARANDA
Ginecología-Obstetricia
Enfermedades de señoras, Transtornos de la pubertad y menopausia. Esterilidad. Flujos vaginales anormales. Prevención cáncer de útero y mamario. Prenatal-Partos. Planificación familiar.
Consultorio: Ayacucho 208-1er. Piso. Teléfonos 25459- 20062 14 a 19.

Laboratorio Médico de Análisis
Dr. EDUARDO CAMACHO MUÑOZ
Médico-Microbiólogo-Laboratorista
Hematología-Microbiología-Parasitología-Enzimología-Serología de VENEREAS-CHAGAS-FEBRILES-REUMATICAS-Diagnóstico precoz del EMBARAZO-Pruebas funcionales hepáticas, renales, gástricas-AUTOVACUNAS, antiacné-antiasmáticas y otras.
Consultas e interconsultas: reservar hora telf. 41397.
San Francisco 893 1er. Piso Of. 1.

Abogados

ARTURO VILLANUEVA RODRIGUEZ
Abogado
Atención personal en juicios civiles, penales sociales, administrativos, jubilaciones, Yanacocha 301 (Asbún antiguo), 2°. Piso. Oficina 2. Teléfono 42934 Casilla 2546 Consulta gratuita.

PRESENCIA

Director: Huáscar Cajías K.
Co-Director Gerente: Armando Mariaca V
Jefe de Redacción: Mario Maldonado V.

El problema de la desnutrición

En una reunion sobre el importante asunto de la alimentacion, se ha informado que el setenta por ciento de la poblaciónboliviana sufre de desnutricion en diversos grados y formas.

Aunque no inesperada, la noticia tiene la suficiente gravedad como para movernos a reflexión. Se trata de un problema cuyas repercusiones afectan a toda la vida nacional y comprometen nuestro futuro.

Ante todo, hay que considerar que la desnutrición afecta a la capacidad del ser humano de desarrollar todas sus capacidades potenciales, entre ellas la tan elemental de convertirse en un hombre normal. La debilidad psíquica y corporal es una de las consecuencias poco menos que inevitable en quienes padecen a causa de una alimentación deficiente en lo cuantitativo o lo cualitativo.

Por ejemplo, es un hecho que la carencia de determinados alimentos en la primera infancia lleva a un proceso de deterioro mental irreversible, que no puede remediarse después. Esta es ciertamente una de las causas para que, en los países subdesarrollados, haya un porcentaje de anormales de la inteligencia muy superior al que existe en las naciones ricas. Sólo quienes desconocen las más elementales nociones de ciencias médicas pueden seguir la ruta que lleva a afirmar que esta inferioridad se debe a causas raciales. Conclusiones de este tipo, a las que se inclinan algunos escritores nativos, son falsas, aunque eventualmente sirvan para alentar complejos de inferioridad, y a pensar que un mejoramiento sólo ha de conseguirse a través de una masiva inmigración de blancos que, en lo posible, por sus antecedentes discriminatorios, no se mezclen con nuestra población decadente sino que, al conservar su "pureza", garanticen el progreso de Bolivia, aunque sea a largo plazo.

Pero la causa no está en la raza. Decir lo contrario es síntoma de que se pretende desviar la atención de los motivos principales que son económicos y educativos y que, por tanto, sólo podrán eliminarse a traves de la justicia social y de la información adecuada de nuestra población.

No debemos olvidar tampoco otras consecuencias de la desnutricion. Por ejemplo, el escaso desarrollo físico y la tendencia a contraer fácilmente enfermedades y a sucumbir ante ellas porque el organismo no tiene resistencia.

No hay tampoco por qué insistir en que el rendimiento en el trabajo es pequeño: eso es natural si no se tienen medios para crear las fuerzas y las reservas que se necesitan para una tarea permanente y dura.

Sin embargo, pensamos que las cifras dadas a conocer resultan de una apreciacion general. Pero la verdad es que todavía nos faltan estudios detallados sobre este vasto problema. Por ejemplo, volviendo a un tema antes mencionado, no sabemos de ningún estudio amplio acerca de las relaciones entre la mala alimentación y el bajo rendimiento escolar, relación que es estrecha y evidente para cualquier maestro experimentado, pero que no se ha expuesto en ningún análisis científico general. Más se conoce de seguro en cuanto a morbilidad y mortalidad, pues los lazos causales son claros y terminantes; pero aún en este aspecto, faltan los grandes estudios.

Estos son de absoluta necesidad para determinar la política del Estado. El conocimiento detallado del problema ha de ayudar para planificar las soluciones, que son urgentes; para programar la produccion de alimentos y también -aspecto que está lejos de ser secundario- para reformar nuestra educación, hasta el momento demasiado teórica y enciclopédica, pero débil en cuanto a la formación de hábitos útiles, como los que se refieren a la alimentación. Una adecuada educación, por sí sola, podría salvar o siquiera atenuar el problema en amplios sectores que sufren de desnutrición no porque no puedan adquirir lo que necesitan sino porque no saben cómo deben alimentarse.

Los militares latinoamericanos y el retorno a la democracia

Por CARLOS BANALES
Análisis de Reuter Latin

Buenos Aires, Julio, (LATIN).- La próxima década parece llamada a contener el retorno de la democracia a varios paises latinoamericanos gobernados por regímenes militares de hecho, sin que aún pueda calibrarse en qué medida ello sería resultado de una evolución en el pensamiento castrense o de la influencia del Presidente estadounidense Jimmy Carter.

La segunda de estas posibilidades fue manejada hace pocos días por el presidente venezolano Carlos Andrés Pérez, cuando dijo en una entrevista periodística que "ahora estamos empezando a oir nuevos pensamientos expresados por los gobiernos militares, cuando el Presidente Jimmy Carter habla de derechos humanos".

Pero sería un simplismo ajeno a la realidad pensar que sólo esa flamante preocupación de Washington por el respeto a los derechos humanos en la región, es capaz de motivar el cambio.

También merece su cuota de crédito, la optica diferente que parece instalarse en más de media docena de gobiernos castrenses, en los que las características comunes de su orientación no desmerecen aunque se tomen en cuenta los factores propios de cada uno de los países.

Con diferencia de una semana, los gobiernos de Chile y Bolivia anunciaron planes de devolución del poder a autoridades surgidas de cierto modelo de elecciones y un regreso a la participación popular en el gobierno, similares en contenido y fines a los que con detalles más o menos concretos manejan los gobernantes de Argentina, Ecuador, Honduras, Perú y Uruguay.

En los siete casos, los militares tomaron el gobierno ante lo que consideraron incapacidad de los civiles elegidos por el pueblo, según el tradicional sistema de partidos para manejar los negocios públicos y asegurar la integridad nacional.

Quizás con la excepción de Ecuador, donde aún no hay definición del esquema electoral, los militares gobernantes proyectan sistemas diferentes a los que ellos derrocaron coincidiendo en su necesidad de instaurar lo que entienden por estructuras más modernas.

Así es como, en ningún caso, parece repetirse el esquema de décadas anteriores, según el cual los generales desalojaban un gobierno civil y al cabo de seis meses o un año llamaban a elecciones y prácticamente devolvían el poder a los mismos grupos derrocados poco antes.

En el punto de partida de esta coincidencia en el propósito de no resucitar los antiguos esquemas, podría estar el encendido anticomunismo de todos los militares gobernantes, que consideran al tradicional sistema partidario como un vehículo apto para la infiltración marxista capaz de dar a los comunistas el gobierno a través de las urnas, como ocurrió en Chile.

En algunos casos, despunta alguna tolerancia del marxismo y en otros aflora un firme espíritu de cacería de comunistas, pero en todos aparece claro el propósito de crear los mecanismos necesarios para cerrarles el acceso al gobierno.

El concepto de estructuras modernas parece incluir, en lo político, el fomento a la formación de movimientos que, aún apoyados en las instituciones tradicionales como en el caso uruguayo, presenten a la consideración ciudadana un rostro diferente.

En Chile, donde fueron abolidos todos los partidos políticos, la orientación parece emparentada con el franquismo español, mientras en Perú los grupos tradicionales actúan con la fuerza que exhibe quien se siente llamado aún a cumplir papel importante en la vida nacional.

La duración de estos regimenes oscila entre los nueve años que cumplirá en octubre el peruano y los dieciséis meses que llevan gobernando las fuerzas armadas en la Argentina.

En todos los casos, poco o mucho tiempo después de la militarización del gobierno, ha aflorado el propósito de dejarlo en manos de los civiles y no tanto por la presión de los dirigentes o grupos políticos de oposición, como por efecto de un proceso interno de las Fuerzas Armadas.

En este cauce, que insinúa desembocar en la década del ochenta, nadie navega por los extremos, sino que se sigue un curso medio. Ni se proclama la perpetuación de los militares en el poder ni se convoca a la devolución plena y urgente del gobierno a los civiles.

El hermetismo que es de estilo en los gobiernos militares, impide determinar exactamente hasta que punto se maneja en su seno el fenomeno del desgaste que inevitablemente afecta a los gobiernos y se extrae de allí la conclusión de que, como institución las Fuerzas Armadas no pueden exponerse a esa erosión del mismo modo que los políticos.

Pero, en América Latina los ejemplos del daño sufrido por las Fuerzas Armadas en el ejercicio del gobierno, son lo suficientemente abundantes como para pensar que pueden haber sido tomados en cuenta.

Hubo en América Latina, militares que llegaron al poder anunciando muchas décadas de gobierno castrense y otros que asumieron el mando declarando su urgencia por llamar a elecciones.

Ahora, todos parecen resueltos a tomarse el tiempo que consideren necesario, pero también reconocen como insoslayable la instauración de un gobierno cuya exclusiva fuente de poder no sean las bayonetas.

Y el ritmo que estos gobiernos se han fijado para cumplir el ciclo de poder militar absoluto, indica en todos los casos el comienzo de una nueva era para la novena década del siglo.

La coincidencia es demasiado profunda como para pensar que es fruto exclusivo del azar y tampoco puede referírsela fundamentalmente a la política de Carter.

A nadie escapa que, por más peso que pueda tener la opinión de un Presidente de los Estados Unidos, éste tiene un mandato de apenas cuatro años, al cabo de los cuales vuelve a jugarse su puesto con un riesgo de perder, que se da en pocos países del mundo.

Surge entonces como explicación básica, la existencia de un proceso de maduración en el pensamiento militar, capaz de producir la conclusión de que, tomando mayores o menores garantías, y ajustándose más o menos a los esquemas del pasado, el desenlace está en la devolución del poder a hombres unidos por la voluntad popular.

La propia formación de los militares, la esencia y los fines

(Pasa a la página 9)

Por un salario médico más justo

Por ALBERTO DE LA G. MURILLO

Los médicos constituimos "el sector de profesionales mas postergado en cuestión de remuneraciones. Los extraordinario, empero, es que tal situacion la hemos labrado nosotros mismos. Fueron medicos vinculados a organismos sindicales del pasado, los que implantaron esa aberracion que se llama salario-hora-mes. Fueron medicos los que sistemáticamente vetaron, en función directiva, justos incrementos laboriosamente gestionados". Tales afirmaciones están contenidas en el editorial del primer número de 1.977 de la Gaceta del Tórax, revista especializada en enfermedades toráxicas y cardiovasulares.

Tan agudos conceptos, que encierran una verdad largamente callada, no han merecido, sin embargo, una adecuada difusion, sea por las limitaciones de la mencionada gaceta o porque los médicos no nos atrevemos a comentar el asunto más alla de las puertas de clinicas y hospitales.

De ahí que la actitud de los internos del Hospital de Clínicas - estudiantes de medicina de ultimo curso-, reclamando del Ministerio de Salud un salario más humano, ha sorprendido a muchos, incluidos los medicos, y hasta autoridades que no pocas veces sonrieron incrédulas cuando se anunciaba una demanda salarial de los galenos.

Numerosas gestiones pasadas de internos - hoy médicos- han quedado en el papel, mereciendo sólo la mirada despectiva de autoridades que no comprendían, o no sabian de las necesidades elementales de un futuro profesional, con obligaciones de familia en muchísimos casos.

Un salario mensual de 150 pesos es una ofensa, pero para entenderla en toda su magnitud es necesario soportar la vergüenza que su cobro significa, cuando desde la ventanilla del banco, una perfumada señorita entrega al "afortunado" los billetes acompañados de una sonrisa que el interno, por el nerviosismo que le invade, alcanza a identificar como burlona o compasiva. Cierto es que el cobro es trimestral, y la ofensa mayor porque corresponde a tres meses.

Se ha comentado que, por el internado rotatorio de un año de práctica dentro la carrera de medicina, el interno no tiene derecho a una remuneración.Sin embargo, las reclamaciones se fundan en el hecho de que los practicantes, que en tiempos pasados ya lo eran desde la mitad de sus estudios, siempre han recibido y merecido un apoyo económico. Otro argumento, por demás sólido, es que el Ministerio de Salud no tiene necesidad de pagar médicos para que trabajen en las jornadas vespertina y nocturna, porque los internos, junto con los médicos residentes, toman a su cargo en esas horas las responsabilidades del funcionamiento del Hospital General, y sólo en contados casos, como son los servicios de emergencias y Maternidad, existe un medico de planta.

El numero de internos es tan reducido, que un incremento razonable, a titulo de ayuda económica o beca de estudios, no afectaria en nada al Ministerio de Salud.

Este comentario no sería válido si no reflejara, también, las vicisitudes de otro sector de jovenes médicos postergado: los medicos residentes. Gente con entusiasmo que despues de graduarse, decidió permanecer en el pais para capacitarse en una especialidad médica

Con un haber mensual liquido de 2.100 pesos, trabajando entre 24 y 28 horas seguidas, dia por medio, con frecuencia mal alimentados, alejados del contacto familiar y con las responsabilidades de unas funciones en las que deben tomar decisiones, los médicos residentes son el motor de los hospitales junto con los internos. Justo es para unos y para otros un salario que no ofenda su condición humana.

Pero, en rigor de verdad, como expresa la Gaceta del Torax, "ha llegado el momento de una revisión radical de las escalas de sueldos asignados a los médicos en todos los niveles, empezando por algo que es verdaderamente urgente: el salario mínimo vital del medico".

Una entrevista presidencial y la Ruta de los Libertadores

POR WILSON MENDIETA PACHECO

Desde hace pocos días, en círculos potosinos ha cundido un aire de impaciencia en torno a la celeridad de los estudios o de los avances de la llamada Ruta de los Libertadores que unirá a Sucre, Potosí y Tarija.

Se ha comentado en Potosí que los estudios definitivos del tramo mencionado demorarían aproximadamente tres años, debido a dificultades de parte del país propugnador, Venezuela, cuyos técnicos, en su último recorrido, se mostraron parcos en sus declaraciones manifestando que "no les corresponde estos tópicos, ya que se hallan a nivel de Cancillerías".

Lo más que se ha hecho, según criterios técnicos, es definir el trazo vial de la Ruta de los Libertadores, quedando en manos de Venezuela —hermana y generosa nación que propugna y apoya esta carretera— insuflar de celeridad no sólo a los estudios, sino al propio financiamiento como reza en el convenio de cooperación firmado a nivel presidencial.

Potosí es el centro urbano e histórico en la Ruta de los Libertadores. Es, por así decirlo, el nexo de unión bolivariana con Sucre y Tarija. Podríamos decir que desde la cima del Cerro Rico, el Libertador avizoró con su mirada penetrante y bienhechora el Churuquella magnífico, en Sucre, y las cantarinas aguas del Guadalquivir, en Tarija.

Potosí, en buenas cuentas, cómo alguien lo dijera, origina el denominativo de Ruta de los Libertadores y quizá por ello, se justifica la impaciencia y la desesperanza en torno al avance de los estudios para ingresar a la fase de los trabajos en tan importante y significativa carretera que será el producto del espíritu bolivariano que auspiciosamente renace cada dia.

De Sucre a Potosí, hay 176 Kms. y de la Villa Imperial a Tarija, 464 Kms. Simón Bolívar, a fines de Octubre de 1825, luego de ascender al Cerro Rico, se dirigió a la entonces Chuquisaca en medio del alborozo general de la región. Por su parte, en la tierra chapaca, límpida como las aguas de su rio, surgia con vigor la decisión inquebrantable de "desaparecer del mapa, antes de dejar de pertencer a la joven República Bolivar". Gesto digno y libertario éste que justifica plenamente que éste girón de la Patria conforme la Ruta de la Libertad.

Los pueblos del Sur sienten expectativa ante el viaje del Señor Presidente de la República, Gral. Hugo Banzer Suárez, a Venezuela, porque saben que, de las conversaciones con su colega Carlos Andrés Pérez, saldrán nuevos acuerdos y conclusiones que reanimarán el ritmo de avance para la cristalización de la Ruta de los Libertadores.

Por último, los bolivianos confiamos una vez más no sólo en la generosidad de la Patria del Libertador, sino en el gran sentido bolivariano de integración y cooperación que anima a su pueblo y a sus dignos gobernantes.

POTOSI, Julio, 1977

Aspectos de la ciudad

Lugares para el esparcimiento

POR JUAN LUIS GUTIERREZ GRANIER.

La Paz es una ciudad que marcha aceleradamente en su progreso, aproximandose al millón de habitantes a pesar de vivir, en muchos aspectos, con el atraso que caracterizó a los antiguos pueblos y villorrios del altiplano. No obstante, los órganos de expresión escrita y oral, anuncian con marcada frecuencia, la aprobación de estudios y construcciones muy grandes, la mayoría de obras de infraestructura urbana, que demandan ingentes inversiones de moneda extranjera.

CONDICIONES Y FACILIDADES PARA VACACIONES.

Hay algo que deben considerar con detención las autoridades. Es preciso pedir, aún más, exigir a los habitantes de la ciudad que trabajen con disciplina y responsabilidad, para lograr su progreso, pero también deben existir en favor de los vecinos condiciones y facilidades para pasar sus vacaciones, fines de semana y feriados. La ciudad se encuentra rodeada de una enorme proliferación de sitios y paisajes de los más variados matices, de modo que en cortos recorridos, cuando las carreteras son transitables, se puede llegar en poco tiempo a parajes de distintas alturas, climas y costumbres, conocer la puna brava, el altiplano, valles medios, sectores con nivel del mar y el trópico con sus encantos, sus rios y cascadas imponentes, teniendo relativamente todo esto tan próximo tan a mano. ¿Qué nos falta? ¿Carecemos de dinero? Ni una ni otra cosa.

Contamos con abundancia de dinero, ha declarado el Presidente de la República, hace pocos días, agregando que no tenemos que mendigar créditos como antes, sino aceptar las ofertas donde se requieren. Lo que más falta hace es construir caminos y más caminos en el pais. El plan que propondremos busca acortar el plazo de construcción de las carreteras que salen de La Paz y van a distritos de nuestro Departamento u otros, facilitando así el poder gozar de los periodos de vacación o descanso, con mayor comodidad. Debemos hacer constar que la construcción y reparación, o ambos, de los tramos de la mayoría de las salidas de la ciudad, se descontarán de los presupuestos de construcción cuando se inicie la obra completa.

ALGUNAS SUGERENCIAS

Para llevar adelante este plan sencillo, económico y rápido de mejoramiento de las salidas en automotores de la ciudad, con objeto de aprovechar los parajes y sitios adecuados para realizar excursiones, pasar periódos de vacaciones, de descanso, fines de semana o feriados, hacemos llegar a las autoridades correspondientes, las siguientes sugerencias que liberarían a los paceños de verse constreñidos a vivir encerrados en el hueco donde se ubicó a La Paz, sin conocer más que su ciudad y los alrededores:

1.- **YUNGAS.** Se requiere pavimento y arreglo del camino a dicha zona, de la Plaza Villarroel a la primera tranca de Chuquiaguillo. Cuando se realice el trabajo de la carretera completa, mejorarán los viajes a Unduavi, Coroico, Chulumani y Coripata. Emporio de La Paz en frutas, coca, alcohol, maderas y productos de los bosques son estas provincias de una belleza panorámica general admirable para propios y extraños. 2). **AUTO-PISTA A EL ALTO.** Si se termina algún día (no en 1977) sera la salida ideal para excursiones al altiplano en general y su cordillera, Huatajata, Lago Titicaca, Copacabana, islas del Sol y la Luna, visitas a las provincias, sus iglesias y otros motivos de valor folclórico 3). **AL RIO LIPARI.** Para el fin que perseguimos, es preciso sugerir el arreglo del pavimento de la Av. Arequipa de La Florida, pasando frente al Club de Tennis, seguir las calles Man Césped y Benito Juárez y continuar a Rio Abajo hasta Aranjuez, atravesar el puente próximo a la ex-propiedad de la familia Ormachea Zalles y poco más abajo el segundo puente, ya en el camino a Lipari, que pasa por Mallasa con sus grandes bosques y primeras construcciones que se levantan. Este sector requiere pavimento y puentes. 4) **MALLASILLA.**- Después de pasar por el Valle de la Luna y el Conservatorio de Cactos, ambos sobre el camino a Lipari y próximos a un desvío de ingreso a Mallasilla, se impone reparar y pavimentar el camino hasta los amplios campos de golf, piletas de na tación y donde se construye u Country Club espacioso, que un vez terminado, se constituira e un pintoresco sitio de atracció turística. Será ademas este loca escenario para torneos de gol internacionales, inter-depar mentales e inter-clubes. S Mallasilla tuviese una entrad pavimentada, sin ese polv grueso y desagradable en e trayecto había sid seguramente solicitado para lo Juegos Bolivarianos de octubre Se presta también este club par realizar excursiones en las alturas que rodean el distrito encontrándose algunas pieza de caza. De la parte posterio del Club, sale el camino antigu a Achocalla. Sería convenient que el Ministerio de Industria Turismo o el Municipio cola boren al grupo de personas qu impulsan a esta institución c su trabajo personal y en alguna obras importantes aportan s dinero. 5) **CALACOTO- COTA COTA.** Nos dicen que está realizandose los estudios par llevar a cabo el pavimento de carretera nombrada, que es u sector en plena urbanizació Esta a término el levantamien de los edificios de la Un versidad de San Andrés y efectuan construcciones m destas de gente de las clas media y campesina, que ha sentado bases en este distrit Mas abajo, hay valles u banizables hacia la cordiller desde cuya cumbre pued verse magníficos enfoques d Illimani especialmente c llamativo juego de colores a l horas de salida de luna llen que justificarian la colocaci de pequeños miradores, c calefaccion y un pequeño re torán. Más abajo de la co dillera, hay varios vall grandes y pequeños, que Municipalidad puede tener e observación y estudio, mientr se habilita la vía carrete desde Calacoto que resul indispensable. 6) **ACH CALLA.** La histórica zo paceña esta convirtiéndose un sector urbanizado, contar ya con un confortable hotel m derno y campos deportivos q se extienden y van a converti en un Country Club. Much personas viajan a Achocalla busca de descanso, vacaciones y feriados y h afluencia de turistas. El p blema para esta zona está en caminos. Actualmente uti uno de largo recorrido por altiplano, que requie reparaciones y otro antiguo esta en desuso y en ma condiciones que parte Mallasilla, siendo preciso arreglo y pavimentación. recorrido es bastante menor el anterior 7) **CHACALTA** Hace algún tiempo se incen la cabaña del Club Andino B viano de este hermoso neva desapareciendo integramen Ignoramos si se realiza gestiones de reconstrucción la cabaña, que deben efectua cuanto antes, si no están marcha y de todos mo conviene afrontar el arregl mantenimiento del camin Chacaltaya. La afluencia gran cantidad de turistas muchos visitantes bolivianos sido permanente caracterís de los nevados, en los cuale han efectuado competenc internacionales de sky, asistencia de descolla figuras de este deporte, teamericanos, argentinos, c dienses, chilenos y de naci europeas y pese a los 5.0 más metros sobre el nivel mar de estos campos que brevuelan los condores, no accidentes por la altura y pocos - no de gravedad - dur las competencias. Es un sit alta prioridad turístic atractivo para la ciudad paceña.

LA FINANCIACION.

El plan esbozado en crónica es sencillo, económ atrayente. Como hemos plicado, se trata de tra que, en su mayor parte, ha estudiados y muchos de ell hallan en estado de ejecució procura sólo el adelant algunos de los últimos par solución al delicado proble la escasez de lugares d parcimiento, a donde la pueda viajar en periodo vacaciones, fines de sema feriados. Este plan se p realizar en su total lad partes u obra por obra y c con el beneplácito de la tividad.

(Pasa a la pág

Belice y el petróleo

Por ALEJANDRO RAMOS
Especial de IPS

Belmopant, Bélice, (Notimex/IPS).- Las compañías que recibieron concesiones para explorar posibles campos petroleros en este territorio del Caribe, han abandonado la búsqueda y retirado de la región, según informaron a Notimex fuentes oficiales inglesas.

A juicio de los observadores, esa circunstancia podria ser un factor favorable para las negociaciones en torno a Belice que habrán de reiniciarse en unos cuantos días en la ciudad de Guatemala.

Los especialistas en los asuntos internacionales habian señalado en la prensa europea y norteamericana que "los supuestos yacimientos de Bélice serian un factor determinante para que Guatemala y la Gran Bretaña estuvieran dispuestos a un enfrentamiento armado para conservar el territorio".

Fuentes allegadas al Primer Ministro de Belice, George Price, confirmaron que hasta el momento no se han detectado campos petroleros de importancia en el territorio y que, "al parecer, los ingleses han suspendido o reducido sus operaciones".

Informantes británicos dijeron que las compañias Esso y British Petroleum han reintegrado al personal y equipo que les resulta más productivo".

Sin embargo, en el dominio británico del Caribe aún operan especialistas canadienses, quienes utilizando un avanzado equipo técnico, realizan exploraciones en áreas cercanas a las costas beliceñas del Caribe.

El tema del petróleo beliceño cobró gran relevancia hace algunas semanas, cuando según algunos diarios guatemaltecos representaban una de las razones de la Gran Bretaña, para permanecer en Belice y que incluso habia despertado las "ambiciones de Cuba y Panamá".

El gobierno beliceño desmintió rotundamente estas versiones, señalando que sus aliados naturales en el Caribe son los antiguos dominios británicos de Guyana, Barbados, Granada y Trinidad Tobago, como miembros que son de la Comunidad Británica de Naciones (Commonwealth).

Voceros oficiales del gobierno beliceño, indicaron que, con excepción de Guatemala, este dominio inglés que representa la última colonia británica en un área continental, tiene magníficas relaciones con los paises de la región y en especial con México y Canadá que han manifestado el derecho de los beliceños a la independencia.

Indicaron que convertir a Bélice en un estado soberano no será posible de la noche a la mañana, pues primero es necesario garantizar su seguridad y dar los pasos constitucionales indispensables para este propósito, lo cual llevaria por lo menos nueve meses a partir del momento en que se adoptara la decisión de ser independiente.

Mérito o reparación

Por VICTOR ALBA

WASHINGTON, D.C. (ALA) arter parece complacerse en duchas frías a la opinión y, go, en hacerlas aceptar. Lo así con los hombres de gocios, al lanzar su ofensiva rbal en favor de los derechos umanos, tema que en Wall reet se ve con desconfianza rque temen que pueda perdicar los negocios. Lo hizo así, mbién, al proponer la austeridad en el consumo de ergía, echándose a la espalda las compañías petroleras y del tomóvil. Lo hizo así, incluso, on el Congreso, al suspender s proyectos para construir casi n centenar de diques, que los nadores y diputados habían probado, como medio de aptación de votos, y que los cnicos no consideraban ecesarios. Y ahora lo vuelve a acer a través de su Secretario e Sanidad Educación y ienestar, Joseph Califano, uno e los brazos derechos de ohnson, al que Carter ha nunciado su apoyo. Califano ha eclarado que es partidario de n tratamiento preferente para egros y miembros de otras minorías y para mujeres, en el mpleo y en la vida universitaria.

Se abre así, de nuevo, un debate que había comenzado en tiempos de Johnson y que ha llegado en varias ocasiones hasta el Congreso y la Suprema Corte, que ha sido tema de muchas campañas electorales locales y que puede crear quebraderos de cabeza a Carter. Es el debate entre mérito y reparación en el otorgamiento de empleos. En una época en que abundaba el empleo, como la de Johnson, esta cuestión se planteaba sólo en términos teóricos y eran sobre todo los universitarios quienes decían que al tener que escoger, por ejemplo, entre un varón blanco de alta calidad y un negro o una mujer de calidad menos excelente, preferían al primero, aunque no fuese negro ni mujer, porque la excelencia debía primar.

Otros, especialmente de los movimientos de minorías y feministas, replicaban que esto sería justo si existiera una situación de igualdad, si las mujeres y los negros, chicanos, etc. hubiesen recibido desde hacia generaciones la misma educación que los varones blancos y si tuvieran, socialmente, las mismas posibilidades de haber llegado a igual grado de excelencia. Entonces sí, el mérito debería ser el único criterio para contratar a profesores lo mismo que a fontaneros o albañiles. Pero, aducían, los blancos y los varones han sido mejor educados siempre, han sido preparados para llegar a la excelencia, mientras que las mujeres y los miembros de minorías han sido mal educados, preparados para empleos secundarios o para no trabajar.

Por consiguiente, hay una preparación social que toca a las actuales generaciones hacer, por cuenta de las generaciones pasadas. Los varones blancos deben resignarse a que, aun siéndoles inferiores en excelencia, se prefieran mujeres, negros chicanos, etc., con el fin de ir creando las condiciones de igualdad que en el futuro harán posible que sólo se escoja teniendo en cuenta el mérito. Mientras ese momento no llegue, la sociedad debe reparar el daño hecho en el pasado a las mujeres, negros, chicanos, etc. resignándose a tener profesores, albañiles, fontaneros menos buenos de lo posible.

Claro, que no se trata de eliminar a los varones blancos excelentes, sino de establecer ciertas cuotas o porcentajes de profesores, albañiles, fontaneros, escribientes, etc., en todas las profesiones y oficios, que deben ser mujeres o pertenecer a minorías, cuando se trata de cubrir plazas que han quedado vacantes o plazas nuevas. Pero hablar de cuotas es suscitar ecos de racismo del pasado. Las cuotas para los judíos, en las universidades de Europa Central, determinaron que cientos de miles de familias emigraran a los Estados Unidos. Y sus descendientes así como los de otros pueblos, se encuentran ahora con que vuelve a haber cuotas, no para eliminar, sino para aceptar.

Repito que en una situación económica normal nadie habría protestado. Pero los empleos escasean, y, por lo tanto, los varones blancos están alarmados e indignados, porque temen que las mujeres y los elementos de minorías se lleven las plazas que creen que les corresponden por mérito. Esto lanza contra Carter a muchos grupos universitarios, a no pocos sindicatos de oficios, muy cerrados, y a los legisladores que piensan que esos obreros y esos varones blancos forman una parte decisiva de sus electorado.

Al parecer, Carter, no teme que el adoptar medidas impopulares, si las cree justas, perjudique su popularidad (ALA)

Villarroel en la historia

POR ERICK L. CARDENAS DEL C.

El 21 de Julio es una fecha que definitivamente ha pasado a la historia porque importa para el proceso de liberación nacional el inicio de una heroica resistencia a un esquema político caduco, mantenido sobre las bases de la más ignominiosa explotación de los recursos naturales y del hombre.

Ese día, el año de 1946, fueron inmolados el Presidente Gualberto Villarroel y sus leales colaboradores en la más vergonzosa actuación del "lumpen" dirigida por la alianza oligarquico-comunista.

Todo comenzó el día 20 de diciembre de 1943, cuando un grupo de militares patriotas agrupados en la logia RADEPA y el M.N.R. tomaron el poder y se empeñaron en una política de reconstrucción nacional, con mejores precios para las materias primas - especialmente aquellas que habían sido entregadas por Peñaranda precios irrisorios a los Aliados, con el pretexto de la "defensa continental" lo que significó un fabuloso drenaje de nuestra materias primas estratégicas con una perdida estimada en 600 millones de dolares - organización y democracia sindical, diversificación económica, liberación y liquidación del pongueaje, Reforma Agraria, etc. Se toman medidas de carácter social, como el retiro voluntario, fuero sindical, otros como el matrimonio de hecho, la igualdad de los hijos. En el Congreso, se presentan los primeros proyectos de Reforma Agraria y se realiza el primer congreso Indigenista.

Los sucesos de ese día, sus actores y el desenlace de los acontecimientos han sido suficientemente estudiados en los años sucesivos, destacándose los del escritor Augusto Cespedes. Ahora, a tres décadas de los mismos, observamos el golpe de estado a Villarroel como un hecho de sociologia politica que influyó notablemente en el quehacer histórico politico del pais.

A partir del 21 de Julio de 1946, el pueblo - no aquel populacho actor de los colgamientos- se da cuenta de la situación de servidumbre en la que vive y organizándose alrededor de los organismos obreros que habían sido creados por el gobierno Villarroel-M.N.R., como la Federación de Sindicatos Mineros - base de la futura Central Obrera Boliviana- Federaciones Fabriles y otras y siguiendo las directivas del M.N.R. presentan un sólido frente de lucha antioligarquica hasta la victoria del 9 de abril de 1952, cuando se consolidan definitivamente las medidas populares de liberación social y económica.

La historia política de Bolivia está protagonizada en buena medida por caudillos militares, pero son principalmente los gobiernos de Toro, Busch y principalmente Villarroel, los que inician los primeros intentos nacionalistas revolucionarios, tomando medidas en favor de las mayorias y pretendiendo controlar el manejo de las divisas del SUPERESTADO minero-feudal, pagando los dos últimos con su vida esos intentos nacionalistas.

El martirologio de Villarroel y sus leales colaboradores sirvió para que las generaciones posteriores se comprometan militantemente con la LIBERACION NACIONAL y hoy a los treinta y un años, su sacrificio sea como un faro que ilumina el camino de la revolución. Además, el Presidente Villarroel fue un militar de excepcionales dotes intelectuales, morales y un ejemplo de austeridad y honradez. Ha pasado a la historia como el militar más comprometido con su pueblo.

¿Qué es un charter?

Por: RAUL PINO ICHAZO

Hasta la década actual y excepción hecha de determinadas áreas localizadas, los vuelos no regulares tenían poca importancia en el contexto del transporte aereo internacional. Ya en los últimos años 60, los servicios aéreos a la demanda eran operados con una regularidad y frecuencia tales que constituían una manifiesta serie sistemática de vuelos entre dos o más puntos (en especial en Europa y entre los dos márgenes del Atlántico Norte), al igual que los vuelos regulares.

Hasta ahora, la definición de vuelo charter dada por OACI, como servicio aéreo internacional regular, ha sido aceptada en muy pocos estados. En 1952, en la 19 Reunión, el Consejo de OACI adoptó la siguiente definición del servicio aéreo internacional regular. "Por servicio aéreo internacional regular, se comprende una serie de vuelos con las caracteristicas siguientes:

a) Ser realizados sobre el espacio aéreo de dos o más estados.

b) Ser efectuados por aviones para transporte de pasajeros, correo y carga, mediante remuneración y de modo que cualquiera de estos vuelos sea accesible al público

c) Ser cumplidos para encauzar el tráfico entre dos o más puntos que permanezcan los mismos para toda la serie de vuelos, bien sea:

1) Según horario publicado, o

2) Con una regularidad o frecuencia que tal serie constituya una serie sistemática y evidente de vuelos".

Aunque todas las caracteristicas enumeradas deben darse sucesivamente para que el vuelo en cuestión pueda considerarse regular, lo cierto es que las no regulares también las cumplen perfectamente.

En cambio, donde si difieren servicio regular y no regular o charter, es que en este último, después de la firma del contrato de alquiler total del avión para un vuelo o serie de vuelos, el público deja de tener acceso a él, mientras que un servicio aéreo regular se propone atender a la demanda corriente del público, dia a dia y permitirle viajar y expedir carga en la medida de la capacidad disponible.

Las reglas de afinidad en los "charter" han sido la fórmula de los gobiernos para consagrar la distinción entre charter y servicio público, y fueron pensadas para permitir a determinados grupos que viajasen en condiciones especiales. Es que faltando la afinidad,los pasajeros Charter se convierten en miembros no caracterizados en el público general y, si alguna afinidad impropia tienen, es el deseo o necesidad de beneficiarse de los precios más bajos posibles.

Normalmente los transportistas regulares explotan una serie de rutas, de variable densidad de tráfico, y de muy distinta rentabilidad, uniendo grandes y pequeños centros urbanos y sea cual fuere el tráfico en cada momento. Esto es así porque si tienen derechos igualmente les cabe responsabilidad,como contrapartida de aquellos, de asegurar regularmente un servicio entre dos o más puntos considerados.

Por el contrario, las compañías "Charter" tienden a explotar solamente rutas con una elevada densidad de tráfico ya que, aunque realizan un transporte para el público, no tienen la responsabilidad de las compañías regulares. Situadas así, en las rutas de gran densidad de tráfico, si las compañías "charter" tienen un acceso ilimitado, las compañías regulares estarán amenazadas de ser suplantadas y no complementadas por las "charter". Entonces, se encontrarían en la situación de dejar desasistidas las rutas de baja densidad de tráfico, pese a los motivos de la política y economía nacionales que aconsejen mantener ese servicio, ya que son precisamente los ingresos de las rutas de elevada densidad de tráfico las que permiten a las compañías regulares explotar las de poca densidad y rentabilidad deficitaria.

Es muy loable el hecho de que varios gobiernos hayan tenido propuestas para regular la capacidad del tráfico en una base bi o multilateral. La otra vía de regular el "charter" consistiría en estudiar las necesidades de tráfico en cada uno de los paises servidos por ellas y por las compañías regulares y establecer unos mínimos que serian reservados a las compañías regulares, y, a partir de los cuales todo tráfico adicional generado a y desde cada uno de esos paises sería distribuido a las compañías "charter", este punto no sería aplicable a Bolivia por la insuficiencia del mercado, en el cual las compañías "charter" nada tienen que hacer.

Actualmente es necesario que el pais adopte una legislación o reglamentación de vuelos "charter" no tan compleja ni tan difícil de interpretar, tal el caso de España y Estados Unidos que sí requieren de la misma, por la densidad de sus mercados. Así en el país, con reglamentar los vuelos "charter" en sus aspectos transatlántico, regional y doméstico, tendríamos el punto de partida para una expansión de las mismas reglamentaciones acorde con el crecimiento del mercado. Por el momento, debe evitarse que empresas o como se autollaman "Agencias de Viaje" y con el único afán de lucro inmediato, realicen promociones de compañías foráneas, sin establecimiento legal en el país, el mismo que ni siquiera percibirá el concepto de tributación sobre ventas, ya que los documentos de vuelo son emitidos en el extranjero. Menos se podia esperar que Agencias de Viaje I.A.T.A. promocionen estos vuelos, con ignorancia plena de la Resolución 045 de I.A.T.A., que reglamenta exactamente la actitud que debe asumir la Agencia bajo emblema I.A.T.A. y los riesgos que corre al no ceñirse a la misma no cumpliendo sus claros y precisos preceptos.

Colegio Simón Bolívar de Oruro será condecorado por su sesquicentenario

ORURO, 22 (PRESENCIA).- El Colegio Nacional "Bolívar", al celebrar el Sesquicentenario de su fundación, recibirá diversos homenajes y condecoraciones, de instituciones locales, como la Alcaldía Municipal, y nacionales, como las Fuerzas Armadas de la Nación.

El programa de festejos que empezó hace ya varios días, tendrá su punto culminante, el próximo domingo. Asistirán varios dignatarios de Estado, entre ellos el Ministro de Educación, diplomáticos de Venezuela, delegaciones de alumnos de varios establecimientos educacionales del interior del país, así como ex alumnos.

El Presidente de la República, general Hugo Banzer Suárez, que en principio aceptó la invitación que el Comité del Sesquicentenario le cursó, no podrá asistir en razón de su viaje a Venezuela. Estará representado por el coronel Jaime Niño de Guzmán. Entre las personalidades que estarán el domingo, se citan a los ministros de Defensa Nacional, Industria y Comercio; miembros del Comando Conjunto de las Fuerzas Armadas, Nuncio Apostólico de Su Santidad el Papa; embajadores de Venezuela, Ecuador, Colombia. También estará el Alcalde Municipal de La Paz.

CONDECORACIONES

Las Fuerzas Armadas de la Nación, el domingo, por primera vez impondrán la Condecoración Militar del "Cordón al Mérito" de la Orden "Prócer de la Libertad General de División José Miguel Lanza", a una entidad civil. La distinción, según se informó, fue tramitada por el general Gastón Gámbule Dulón, Comandante del Primer Cuerpo de Ejército.

Para la otorgación de la preciada joya, se tuvieron como antecedentes meritorios, el que el Colegio Bolívar, de 1926 a 1929, se constituyó en un Batallón, bajo el nombre de "Sargento Flores". Sus estudiantes, en ese lapso, cumplieron instrucción militar y fueron armados. Para la contienda del Chaco, se movilizaron en masa.

La decisión de las Fuerzas Armadas de imponer la citada condecoración, fue comunicada a través del Estado Mayor Conjunto, señalando que se entregará "en oportunidad en que celebra el Sesquicentenario de su fundación y por los méritos acumulados en todo este tiempo, prestando sus específicas funciones a la Educación Boliviana, en cuyo seno se forjan hombres que prestan su valioso concurso al país; hombres que también han ofrendado su vida en holocausto, en las candentes arenas del Chaco, en defensa de la heredad nacional".

La Alcaldía Municipal, por su parte, impondrá al Estandarte del Colegio, el Escudo de Armas de Oruro, una de sus máximas condecoraciones. La Universidad Boliviana Técnica de Oruro, descubrirá una plaqueta en el frontis del edificio del establecimiento.

COMITE SESQUICENTENARIO

El Comité Sesquicentenario, encargado de la preparación y ejecución de los actos celebratorios, está constituido así:

Presidentes Honorarios: General Angel Quintanilla Velasco, Prefecto del Departamento; Christian Sierra Tovar, Alcalde Municipal; general Gastón Gámbule Dulón, Comandante del Primer Cuerpo de Ejército; doctor Carlos Guzmán Pereyra, Rector de la Universidad Boliviana Técnica de Oruro; doctor Francisco Torrico Moreira, Director Distrital de Educación Urbana; general Juan Fernández Cálzaga, Segundo Comandante del Primer Cuerpo de Ejército.

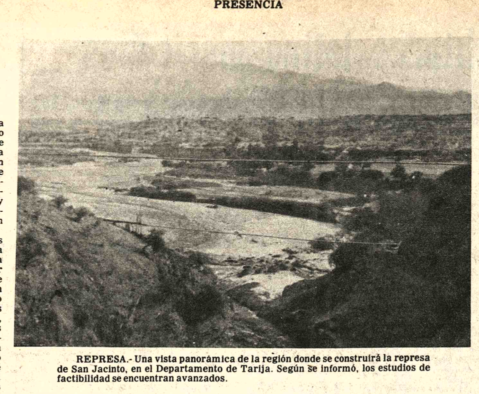

REPRESA.- Una vista panorámica de la región donde se construirá la represa de San Jacinto, en el Departamento de Tarija. Según se informó, los estudios de factibilidad se encuentran avanzados.

CORDENO compró 2 avionetas para Departamento de Pando

En vista de la urgente necesidad de integrar el Departamento de Pando y a fin de que cumplan importantes servicios en el Departamento de Pando, la Corporación Regional de Desarrollo del Noroeste CORDENO, adquirió dos avionetas CESSNA Skywagon 185 modelo 1975, con monomotores accionados a hélice, equipados con seis asientos.

Estos aparatos han sido adquiridos con la respectiva Resolución Suprema, que autoriza a CORDENO con carácter excepcional, en vista de las premiosas necesidades que tiene la Institución para cumplir y materializar los planes y trabajos que viene realizando en el Departamento de Pando.

El objetivo que se persigue con la adquisición de estas dos avionetas por otro lado, es el de salvaguardar nuestras dilatadas fronteras, realizando constantes viajes de inspección a través de ellas, así como viajes de inspección a las obras que CORDENO realiza en las provincias y traslado de comisiones urgentes cuando el caso lo requiera.

En lo que respecta a los sectores de la Educación, Salud Pública, Agricultura y Ganadería, se espera que con la dotación de estos aparatos, se prestará una atención importante al incremento de estos rubros, en unos casos llevando los medios para una atención médica, y en los otros proveyendo de los materiales y elementos necesarios para el desarrollo de la agricultura y ganadería que son las únicas fuentes de ingreso del Departamento.

AVIONETAS.- La Corporación Regional de Desarrollo del Noroeste adquirió dos avionetas, las mismas que serán utilizadas para realizar viajes a alejadas poblaciones. La adquisición se la realizó con autorización del Gobierno.

Estudios de factibilidad del Proyecto San Jacinto avanzan satisfactoriamente

TARIJA, 22 (PRESENCIA).- Carlos Rico Solíz, Gerente del Proyecto San Jacinto, informó que, los estudios de factibilidad que han sido encomendados a las empresas consultoras SOFRELEC y CONSA, acusan un avance satisfactorio.

Hasta el presente se han encarado los trabajos de Hidrología, Topografía, Hidrogeología y Geología. Luego se estudiarán los problemas ocasionados por la erosión que influye directamente sobre la conservación de los suelos y la sedimentación del embalse.

Rico Solíz dijo que, paralelamente con estos trabajos, se ha tomado contacto con los Ministerios de Transportes y Asuntos Campesinos y Agropecuarios, Comité de Salvación del Valle de Tarija, Instituto Geográfico Militar, Servicio Nacional de Aerofotogrametría e Instituto Nacional de Estadísticas, para recabar informaciones y coordinar labores.

En lo que concierne a las relaciones con el Banco Mundial que presumiblemente financiará el proyecto, hizo saber que éstas han sido muy fructíferas hasta el presente, puesto que se tuvo la visita del Sr. Kanchanalac que revisó el contrato de consultoría y que se obtuvo un cronograma de actividades, el que posteriormente fue ratificado por el Sr. Haasjes.

Se espera que en octubre próximo, vendrá una misión orientadora de ese organismo internacional para revisar los trabajos de Hidrología y Geología y otra arribaría en febrero de 1978 para formular apreciaciones sobre los programas agrícolas.

La Asociación San Jacinto deberá enviar el borrador del informe final en el mes de mayo del año venidero, hecho que determinará que los estudios concluyan dos meses antes del tiempo originalmente previsto.

Este proyecto es el primero de su tipo en el país, sus propósitos son múltiples, estimándose que ellos determinarán el resurgimiento del valle tarijeño.

Terminaron trabajos de refacción de colegio 9 de Abril de Villazón

VILLAZON, 22 (PRESENCIA).- Con asistencia del Alcalde Municipal, Gilberto Cortez, y otras autoridades locales, la Asociación de Padres de Familia del Col. "9 de Abril" entregó a docentes y alumnos las aulas refaccionadas y con nueva fachada tanto interior como exterior del inmueble.

El total del costo de los trabajos alcanza a 56.772 pesos bolivianos, de los cuales han sido cubiertos 44.127, existiendo en la actualidad un saldo en contra de 12.645 pesos bolivianos.

De acuerdo al informe presentado por Andrés Garnica, presidente de la Asociación de Padres de Familia, el saldo en contra será financiado a través de diferentes festivales deportivos y otros similares.

Del mismo informe se conoce que la Asociación recibió donativos que permitieron la recaudación de casi el 80% de lo requerido para costear la refacción del colegio más importante de la ciudad.

La Alcaldía Municipal con más del 30% requerido para la obra ($b. 20.000.--); el resto fue aportado por otras instituciones, el comercio y los mismos padres de familia.

Aparte de la fachada tanto interior como exterior, en los trabajos de referencia, se puede anotar la habilitación de cuatro aulas, que estaban prácticamente abandonadas por falta de conclusión, desde hace más de 3 años.

Se pintó y arregló tumbados (cielo raso) de otras cuatro dándole a todo el plantel un aire más alegre y dinámico.

También se demolieron muros que bordean el amplio patio, para levantar de nuevo con reboques de cemento y cal además de las correspondientes bota-aguas.

Es la primera vez que una Asociación de Padres de Familia del mencionado colegio encara este tipo de trabajos, por lo que fue efusivamente felicitada por autoridades, docentes y alumnos.

Andrés Garnica, presidente; César Guarachi, Strio. General; Dra. María Luisa Carvajal, delegada ante autoridades; y Hugo Vega Franco, Secretario de Prensa y Propaganda, fueron los ejecutivos que dinamizaron esta obra que es un ejemplo para la población.

En una minuciosa rendición de cuentas entregada a las autoridades y a los órganos de difusión, la mencionada Asociación demostró la honestidad...

Las Corporaciones de Desarrollo de América se reunirán en Santa Cruz

COCHABAMBA, 22 (PRESENCIA).- Fue un éxito la realización de la Primera Reunión de Corporaciones Regionales de Desarrollo de América Latina, en Maracaibo, Venezuela, ya que se aprobó importantes conclusiones y recomendaciones, para el estudio, coordinación de tareas de desarrollo en cada país del continente, y fijó como sede de la próxima reunión en la Ciudad de Santa Cruz, a fines de noviembre próximo, con el objeto de poner en funcionamiento la Asociación Latinoamericana de Corporaciones Regionales de Desarrollo (ALCORDES) y aprobar sus estatutos y reglamentos.

Así informó el Presidente de la Corporación de Desarrollo de Cochabamba, My. Jorge Escóbar Sánchez, quien viajó formando parte de la delegación boliviana a ese evento. La comisión estaba constituída por los Presidentes de Desarrollo de Oruro, de Obras Públicas de Santa Cruz, de la Corporación de La Paz, y de COFADENA.

REUNION

El Centro Interamericano para el Desarrollo Regional, CINDER, de Venezuela patrocinó el encuentro. Asistieron 12 organizaciones internacionales, corporaciones de desarrollo regional y entidades financieras. Un total de 42 participantes. Los objetivos fueron iniciar un diálogo abierto a las corporaciones e instituciones de desarrollo, analizar comparativamente su estructura jurídica, administrativa y su funcionamiento, conocer algunas experiencias, a través de la presentación de estudios, identificar obstáculos que enfrentan las entidades de desarrollo en la ejecución de sus programas y proyectos, posibles mecanismos de solución. Se dijo que al hacerse las historias de esas instituciones se llegó a la conclusión de que la más antigua del continente resultó el Comité de Obras Públicas de Santa Cruz, creado el año 1945. Se discutió el documento de trabajo presentado por el Dr. Fernando Chumaceiro, presidente de la Corporación de Zulia, CORPOSULIA. También se presentó el documento del Comité de Obras Públicas de Santa Cruz, se dijo que los impuestos más significativos desde el punto de vista de los fondos que generan son: para La Paz, Oruro y Potosí, las llamadas "regalías mineras", para Pando, Beni y Cochabamba, otros impuestos subvenciones. Santa Cruz se lleva la mayor parte de los ingresos para emprender obras. Entre las conclusiones más importantes señaló el My. Escóbar: Reconocer que las Corporaciones Regionales de Desarrollo constituyen un tipo peculiar y distinto de entidades públicas, que pertenecen a una familia común entre sí y novedosa dentro de la estructura administrativa del Estado. Entre las recomendaciones el intercambio sistemático de experiencias, ayudas de cooperación técnica o multilateral, suministro de información, formación personal solicitar a las entidades de prestación financiera internacional la elaboración de una clara reglamentación que contenga todos los términos que se deban observar para la obtención de créditos y para el manejo de los mismos.

DECLARACION DE MARACAIBO

El My. Escóbar dijo que la Declaración de Maracaibo es muy interesante, ya que a través de ese documento se declara ratificar plena y resueltamente su firme decisión de seguir avanzando en el establecimiento de una política de desarrollo regional en cada uno de los países, por entender que ella en sus primeros pasos, ha demostrado ser un mecanismo idóneo para disminuir considerablemente las desigualdades que a nivel interno de cada país plantea el distorsionado desarrollo del centro, con exclusión de la periferia y ser, al mismo tiempo, un instrumento adecuado para lograr el más justo desarrollo armónico e integral.

Comprometerse a trabajar con empeño por la pronta creación de la Asociación Latinoamericana de Corporaciones Regionales de Desarrollo, dirigida a ser un instrumento de acción e intercambio de experiencias para la aplicación efectiva en América Latina de una coherente política de regionalización y una magnífica expresión de un organismo integral que avance hacia el desarrollo latinoamericano.

Misión de USAID y Catholic Relie[f] llegaron a Vicariato de Chiquito[s]

SAN IGNACIO DE VELASCO, 22 (PRESENCIA).- Con el fin de inspeccionar los trabajos del equipo móvil del Hospital Santa Isabel así como para poder ultimar detalles acerca del proyecto aprobado por ambas instituciones, directivos de USAID y de Catholic Relief Service llegaron a la zona, para dar su visto bueno para la iniciación del proyecto a partir del 1 de Agosto.

El proyecto, es un apoyo al equipo movil en actual funcionamiento, incluye la compra de una ambulancia, motos, frigidares, material quirúrgico, programas de Radio, programas audiovisuales, pago de sueldos a personal, médico, compra de una lancha de motor, apoyo con medicamentos y alimentos, todo con el fin de realizar una labor planificada de visitas a las comunidades campesinas más alejadas a través de dos equipos móviles de Salud.

El proyecto tendrá una duración de tres años, y existe el compromiso de parte de las autoridades del Ministerio de Salud a través de un convenio, entre el Vicariato de Chiquitos y el Ministerio, el mismo que será firmado la segunda semana de agosto, con el fin de garantizar la continuidad del proyecto después de los tres años, haciendose cargo el ministerio de aquellos items que actualmente serán financiados por USAID y Catholic Relief Services.

De esta manera se cumple el plan quinquenal de salud rural del Gobierno de las FF.AA.

FIESTAS PATRONALES

Diversas autoridades e instituciones vienen movilizandose con el fin de poder programar las fiestas patronales de San Ignacio el próximo 31 de julio. Se tiene anunciada la llegada de va[...] autoridades, así como tam[...] de residentes, Velasquines e[...] capital del departamento.

Los propietarios de c[...] vienen haciendo arreglar [...] fachadas cumpliendo [...] posiciones municiaples, se v[...] programando festivales dep[...] vos anunciandose la llegad[...] equipos de otras partes.

INAUGURACION DE [...] ESCUELA

Para el 25 de julio, ha[...] fijada la entrega de part[...] Comité de Obras Públicas [...] Núcleo Escolar en dicha l[...] dad, el núcleo cuenta con 6 [...] secretaría, Dirección, ha[...] construido a un costo de m[...] 1.000.000 de pesos bolivian[...] resolverá en esa impor[...] región la carencia que se [...] hasta ahora de locales [...] colares.

El Núcleo será entr[...] como parte del programa [...] fiestas Patronales del 26 d[...] festividad del Pueblo de [...] Ana.

El Vicariato de Ch[...] adhiriendose a dichos f[...] ha enviado a pedido [...] juventud aneña, dos table[...] basquet con sus respectivo[...] y mallas.

RADIO JUAN XXIII SALIO AL ETER

Después de haber [...] manecido silenciosa por [...] de cuatro semanas, nueva[...] ha salido al eter las [...] misiones en onda me[...] Radio Juan XXIII, su eq[...] onda corta continu[...] reparación y se cree que [...] listo hasta mediados del [...] agosto.

La falta de programa[...] la emisora fue muy not[...] todas las poblaciones [...] cipalmente por sus mens[...] informativos los mismo[...] cubren toda la extens[...] quitania.

Aviso Permanente

Hasta que cancelen sus cuentas

2.- WILFREDO GONZALES S. - INFUBOL
3.- ZENON AUGUSTO GONZALES PUERTO SUAREZ

EDITORA PRESENCIA LTDA. SANTA CRUZ

Corporación Minera de Bolivia

Ref: Pedido N°. 31727/01-1-2628

SACOS BARRILLEROS

Se comunica a los señores proveedores que presentaron muestras del material de la referencia para la licitación que corresponde, hacerse presentes en los Almacenes de Minerales de El Alto, el día martes 26 de julio a horas 9 a.m. a objeto de presenciar la ejecución de pruebas de sacos metaleros.

SUB-GERENCIA DE ADQUISICIONES

La Paz, julio 21 de 1977.

GR 468/77

MINISTERIO DE URBANISMO Y VIVIENDA

Consejo Nacional de Vivienda para Trabajadores Fabriles, Constructores y Gráficos

2da. Licitación PERFORACION DE POZOS COCHABAMBA Convocatoria 08/77

Habiéndose declarado desierta la primera Licitación por Resolución de la Junta de Licitaciones del Consejo, se convoca a las Empresas Especializadas en la perforación de pozos para la captación de Agua Potable a presentar ofertas para la perforación de 1 a 2 pozos bajo las siguientes características.

- Perforación de 1 a 2 pozos de exploración o piloto de ø4" con prospección, hasta una profundidad de aproximadamente 40 m.
- En caso satisfactorio se habilitará para su explotación procediéndose al entubamiento con tubería de Acero y con filtros tipo Jhonson o similar.
- Los terrenos donde se perforarán se encuentran ubicados a 500 m. al Este del Templo de Sarco.
- Debe cotizarse por metro lineal de pozo de exploración y por separado por metro lineal de pozo de explotación.
- Las Empresas proponentes deberán presentar la boleta de Garantía de Seriedad de propuestas correspondientes a 5 por 1.000 sobre el valor total y por 60 días.

Las Propuestas deben presentarse hasta el día 10 de Agosto del presente año hrs. 16 y 30 en la Oficina Central México 1790 La Paz, ó en la Agencia Regional de Cochabamba Nataniel Aguirre 634 altos.

La Paz, 21 de Julio 1977
RELACIONES PUBLICAS

CEDES EN SANTA CRUZ

CEDES Centro de Estudios Empresariales
CIDEP Centro Impulsor de Educación Profesional

UNIAPAC / BOLIVIA

Anuncian en la ciudad de Santa Cruz la realización del Seminario sobre:
"CONTABILIDAD Y TOMA DE DECISIONES PARA EJECUTIVOS"

TEMARIO

- Uso de la información contable en la Administración
- Principios de Contabilidad Financiera
- Aspectos de medición de Ingresos y Egresos
- Activo Fijo y Depreciación
- Las acciones de capital, el Superávit y los bonos
- La Contabilidad y el Control Administrativo

CONDUCTOR DEL SEMINARIO

LIC. HUGO BERTHIN AMENGUAL

PARTICIPANTES

Administradores, Ejecutivos tanto de empresas públicas como privadas.

FECHA DE REALIZACION

25 al 29 de julio de 1977

HORARIO
18.30 a 21.00 p.m.

LOCAL

Auditorio Cooperativa Multiactiva "LA MERCED" Ltda.

INFORMES E INSCRIPCIONES

Secretaría CIDEP
Teléfono N°. 2-7284
Casilla N°. 1929

MINISTERIO DE PREVISION SOCIAL Y SALUD PUBLICA

Unidad Sanitaria La Paz HOSPITAL DE CLINICAS Convocatoria a Concurso de Méritos

Se convoca a Concurso de Méritos y en su caso a examen de oposición a todos los profesionales médicos para ocupar el cargo de MEDICO TISIO-NEUMOLOGO para el Pabellón Broncopulmonares del Hospital de Clínicas, con el Haber mensual de $bs. 4.435. - - y horario de 15 a 18 Hrs. de acuerdo a los siguientes requisitos:

1. Título Académico debidamente legalizado
2. Título en Provisión Nacional o fotocopia legalizada
3. Estar inscrito en el Colegio Médico y poseer Carnet de Registro profesional expedido por el Ministerio de Previsión Social y Salud Pública.
4. Presentar Título de especialidad en Tisio-Neumología.

Los expedientes, curriculum vitae y la documentación debidamente legalizada deberán ser presentadas en la Unidad Sanitaria La Paz (Edificio Lotería Nacional - 7° Piso), hasta horas 16:00 p.m. del DIA VIERNES 29 de Julio de 1977.

La Paz, 14 de Julio de 1977

Dr. Freddy Calderón C.
Director Unidad Sanitaria La Paz

Dr. Hugo Palazzi M.
Director Hospital de Clínicas

V° B° Dr. Glicerio Rojas C.
Director Nacional de Salud Pública

Ministerio de Previsión Social y Salud Pública

Unidad Sanitaria La Paz CENTRO DE SALUD LA PAZ Convocatoria a concurso de méritos

Se convoca a Concurso de Méritos y en su caso a examen de oposición a todos los profesionales médicos para ocupar el cargo de Médico II del Centro de Salud La Paz, con el Haber Mensual de $bs. 4.435.-. de acuerdo a los siguientes requisitos.

1.- Título Académico debidamente legalizado
2.- Título en Provisión Nacional o fotocopia legalizada
3.- Estar inscrito en el Colegio Médico y poseer Carnet de Registro Profesional expedido por el Ministerio de Previsión Social y Salud Pública.
4.- Presentar Certificado de Incompatibilidades.
5.- Presentar Título de especialidad para el cargo de MEDICO NEUMOLOGO.

Los expedientes, curriculum vitae y la documentación respectiva debidamente legalizada, deberán ser presentadas en la Unidad Sanitaria La Paz (Edificio Lotería Nacional - 7° Piso), hasta horas 16.00 p.m. del día VIERNES 29 de Julio de 1977.

La Paz, 14 de julio de 1977.

Dr. Freddy Calderon C.
Director Unidad Sanitaria La Paz

Dr. Roberto Pérez Cueto
Director Centro de Salud La Paz

V° B° Dr. Glicerio Rojas C.
Director Nacional de Salud Pública

MINISTERIO DE PREVISION SOCIAL Y SALUD PUBLICA

Unidad Sanitaria La Paz HOSPITAL DEL NIÑO Convocatoria a concurso de méritos

Se convoca a Concurso de Méritos y en su caso a examen de oposición, a todos los profesionales médicos para ocupar el cargo de MEDICO NEUROCIRUJANO con el Haber mensual de $bs. 4.435.- del Hospital del Niño, de acuerdo a los siguientes requisitos:

1.- Título Académico debidamente legalizado.
2.- Título en Provisión Nacional o fotocopia legalizado.
3.- Estar inscrito en el Colegio Médico y poseer Carnet de Registro Profesional expedido por el Ministerio de Previsión Social y Salud Pública.
4.- Presentar Certificado de Incompatibilidad.
5.- Presentar título de especialidad en el cargo.

Los expedientes, curriculum vitae, y la documentación debidamente legalizada, deberán presentarse en la Unidad Sanitaria La Paz (Edificio Lotería Nacional 7° Piso), hasta horas 16.00 p.m. del día VIERNES 29 de Julio de 1977.

La Paz, 14 de Julio de 1977.

Dr. Gonzalo Quiroga
Director Hospital del Niño

Dr. Freddy Calderón C.
Director Unidad Sanitaria La Paz

V° B° Dr. Glicerio Rojas C.
Director Nacional de Salud Pública

Ministerio de Previsión Social y Salud Pública

Unidad Sanitaria La Paz CENTRO DE SALUD LA PAZ Convocatoria a concurso de méritos

Se convoca a Concurso de Méritos a todas las profesionales Licenciadas en Servicio Social o Trabajadoras Sociales para ocupar los cargos de:

Unidad Sanitaria La Paz.

Jefe Distrital de Servicio Social, con el Haber Mensual de $bs. 3.500.-

Centro de Salud "La Paz"

Asistente Social I, con el Haber Mensual de $bs. 2.430.-

Requisitos:

1.- Título Académico de Licencia en Servicio Social o Trabajadora Social.
2.- Ser Boliviana de Nacimiento.
3.- Tener por lo menos tres años de experiencia en el ejercicio de la profesión para el cargo de Jefe Distrital.

Los expedientes, curriculun vitae y la documentación debidamente legalizada, deberá ser presentada en la Unidad Sanitaria La Paz, (Edificio Lotería Nacional - 7° Piso), hasta Hs. 16.00 p.m. del día VIERNES 29 de Julio de 1977.

La Paz, 14 de julio de 1977.

Dr. Freddy Calderon C.
Director Unidad Sanitaria La Paz.

V° B° Dr. Glicerio Rojas C.
Director Nacional de Salud Pública

Superioridad bélica egipcia con relación a la de Libia

PARIS, 22 (AFP).- Egipto tiene una abrumadora superioridad militar de 10 hombres a uno, cinco aviones a uno y tres tanques a uno sobre Libia, señalaron los expertos militares en previsión de una extensión del conflicto, después de los combates registrados ayer entre ambos países.

Las Fuerzas Armadas de Egipto, consideradas las más numerosas y mejor armadas de Oriente Medio, totalizan 342.000 hombres, mientras que Libia tiene apenas 30.000 efectivos voluntarios.

El ejército egipcio cuenta con tres divisiones blindadas, tres divisiones mecanizadas de infantería, cinco divisiones de infantería, cinco brigadas blindadas independientes, una brigada mecanizada independiente, dos brigadas helportadas, una brigada de paracaidistas y dos regimientos de cohetes.

La dotación de sus fuerzas blindadas, fogueadas en cuatro guerras con Israel, incluye 25 tanques JS-10 con cañón de 120 milímetros; 1.100 T-54 y T-55 con cañón de 90 milímetros y 820 T-62 con cañón de 105 milímetros, todos de fabricación soviética.

El comando de defensa aérea posee nueve escuadrones de Mig-21 dotaciones de 360 cohetes SAM-2, 200 SAM-3 y 75 SAM 6 y un número indeterminado de misiles dirigidos por radar de tipo "Fan Song", "Low Blow", "Flat Face", "Straight Flush" y "Long Truck".

La fuerza aérea, por su parte, totaliza 488 aviones de combate, entre los cuales figuran 25 bombarderos Tupolev, 25 bombarderos pesados Ilushin-28, 30 caza bombarderos Mig-23, 200 Mig-21, 90 Mig-15 - todos de origen soviético- 38 caza bombarderos Mirage - III y 44 Mirage F-1 de procedencia francesa.

La armada, finalmente, posee 12 submarinos de origen soviético, cinco destructores y dos escuadras de lanchas rápidas.

Frente a ese arrollador potencial bélico, Libia dispone de una división blindada, dos brigadas de infantería mecanizadas y tres batallones de artillería.

Sus fuerzas blindadas poseen 200 tanques T-62, 500 T-54 y T-55, 15 T-34 y 100 blindados Saladin, estos de fabricación británica.

La fuerza aérea totaliza 129 aviones de combate, entre los cuales figuran 20 Mirage- III-E, 60 Mirage-V y 10 Mirage III-ER, todos de origen francés, y 29 Mig -23 de procedencia soviética.

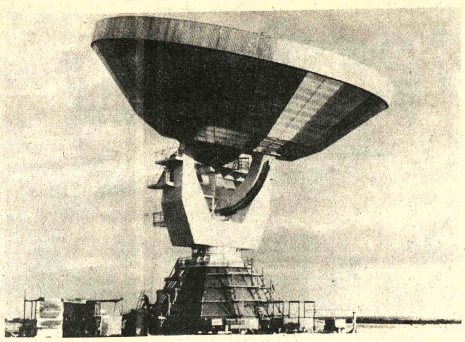

MECANISMOS DE ORIENTACION.- Düsseldorf (dld).- Cual un órgano auditivo de inmensa dimensiones se proyecta hacia el cielo la antena reflectora. Esta antena forma parte de una instalación de tierra que se halla en el desierto de Kuwait (en el Golfo Pérsico), la cual emite y recibe señales espaciales. Lleva un espejo parabólico de 32 metros de diámetro.

Misionero de EE.UU. abandonó el Brasil

RECIFE, 22 (L).- El misionero estadounidense Thomas Capuano dejó hoy este país, después que el Ministerio de Justicia le negó visa de permanencia, alegando que su presencia en Brasil es "inconveniente".

Capuano fue arrestado el 15 de mayo, en esta nordestina ciudad, conjuntamente con su compatriota, el sacerdote católico Laurence Rosebaugh.

Durante los tres días en que quedaron detenidos en una comisaría local, ambos religiosos fueron sometidos a malos tratos, hecho que denunciaron públicamente y a la primera dama estadounidense Rosalyn Carter, cuando ésta visitó a Brasil.

Capuano y Rosembaugh acusaron a las autoridades de la comisaría de esta ciudad de haberlos sometido a vejámenes, y denunciaron la práctica de torturas contra los presos comunes.

En su entrevista con la esposa del presidente estadounidense, efectuada el 8 de junio, los misioneros afirmaron que se sintieron "como animales" durante los días que permanecieron detenidos y subrayaron la necesidad de una "investigación independiente" sobre el caso.

Organismos internacionales reclaman a Uruguay la liberación de periodista

MEXICO, D.F. 22 (L).- La Secretaría del Parlamento latinoamericano y organismos internacionales de prensa, se unieron al reclamo para que el gobierno de Uruguay libere al periodista brasileño nacionalizado mexicano, Flavio Tavares Freitas.

Tavares, de 45 años de edad, fue detenido el 11 de julio en el aeropuerto internacional de Carrasco, Uruguay, cuando se disponía abandonar por vía aérea este país de regreso a Buenos Aires.

Tavares es corresponsal en la capital argentina de varios periódicos brasileños y del rotativo mexicano "Excelsior", cuya dirección envió ayer un telegrama al presidente Aparicio Méndez de Uruguay exigiéndole la inmediata liberación de Tavares.

Por otra parte, Cecilia de Tavares, esposa del corresponsal envió ayer al diario mexicano un mensaje para que solicite la intervención de la cancillería mexicana.

"Yo y mi hijo mexicano, esperamos urgente una respuesta", dijo Celia de Tavares.

En esta capital, Andrés Townsend, secretario del parlamento latinoamericano- declaró que por su intervención personal se realizará una reunión de dirigentes y legisladores de América Latina para pedir al gobierno de Uruguay se respeten los derechos humanos y se libere al corresponsal de Excelsior.

Carter analiza informe sobre una posible construcción de un canal en Centroamérica

NUEVA ORLEANS, 22 (LR).- El Presidente Jimmy Carter reveló hoy que está analizando un informe elaborado durante la presidencia de Lyndon Johnson, a fin de determinar si debe construirse o no un nuevo canal a nivel del mar en América Central para unir los oceanos Atlántico y Pacífico.

Manifestó Carter a los periodistas luego de examinar una plataforma de perforación costa afuera en aguas del Golfo de México, que un nuevo canal podría posibilitar el paso de grandes buques de carga y de transporte de petróleo, que actualmente no pueden transitar por el existente Canal de Panamá.

Esa nueva vía navegable podría permitir el transporte por buques tanque del petróleo de la vertiente norte de Alaska hasta el litoral oriental de Estados Unidos.

La revelación hecha hoy por el presidente fue más allá de una declaración que hizo el mismo Carter anoche en Misisipi, en el sentido de que podría necesitarse un nuevo canal.

Carter indicó hoy que está estudiando un amplio documento redactado durante la administración del presidente Johnson en la década de 1960, en el que se consignaba que la mejor ubicación para un nuevo canal estaría un poco más al norte de la actual vía navegable existente en Panamá.

El presidente manifestó que ha decidido plantear la cuestión por cuanto han surgido dos nuevos factores desde que el Presidente Johnson dejara el cargo.

Uno de ellos es la disputa con Panamá acerca de si debe hacerse un cambio en el control norteamericano sobre el actual Canal, consignó.

El otro sería la necesidad de transportar el petróleo crudo y el gas natural de los ricos yacimientos de la vertiente septentrional de Alaska hasta los estados orientales y centrales de Estados Unidos si no pudiera construirse un gasoducto y oleoducto desde California.

El comentario del Presidente surgió mientras conservadores en el congreso norteamericano analizaban una gestión para obstaculizar un tratado sobre el Canal de Panamá que podría ceder la operación de la vía navegable al gobierno de la República de Panamá.

La subcomisión sobre separación de poderes, dependiente del Comité Judicial del Senado inició audiencias acerca del proyectado nuevo tratado que está en estos momentos en las últimas etapas de su negociación.

Algunos integrantes conservadores del congreso estan tratando de que el congreso tenga más control sobre las cláusulas de dicho tratado, que necesitaría ser ratificado por una mayoría de los dos tercios de votos en el Senado.

Representantes de tres países tratan sobre paz de Líbano

SHTOURA, LIBANO.- Representantes libaneses, sirios y palestinos se reunieron ayer aquí con el propósito de fortalecer la frágil paz en que concluyó la guerra civil.

Los delegados intercambiaron ideas sobre un plan para implementar en su totalidad el pacto de El Cairo de 1969, que reglamenta la presencia de palestinos en Líbano.

Mientras se efectuaban las tratativas, el Primer Ministro Selim Al -Hoss solicitó al parlamento en Beirut una extensión por seis meses de los poderes especiales que le permiten gobernar por decreto. El ministro argumentó que precisaba la prórroga para que su gobierno pueda llevar a cabo la reconstrucción y atender los asuntos de seguridad, al cabo de más de dos años de guerra civil.

El parlamento se reunirá el miércoles para considerar el pedido.

Luego de la reunión en esta población veraniega, cercana a la frontera siria, el teniente coronel Sami Khatib, comandante de las fuerzas de paz árabes estacionadas en Líbano, dijo que dos subcomités elaboraran un programa definido, con un calendario establecido, para implementar el acuerdo de El Cairo.

Khatib manifestó que la reunión de hoy "fue un encuentro fraternal y serio en un clima de entendimiento mutuo".

En Argentina:

Virtual liquidación de guerrilleros no significa fin de la violencia política

BUENOS AIRES, 22 (AFP) - La virtual liquidación de los grupos guerrilleros proclamada por el gobierno argentino, dista de significar el fin de la violencia política opinaban hoy observadores.

El jueves 21 el gobierno dio a conocer un extenso informe sobre el estado de la lucha antiguerrillera, en el cual se sostiene que el marxista Leninista Ejército Revolucionario del Pueblo (ERP) y brazo armado del Partido Revolucionario de los Trabajadores (PRT), está "aniquilado en su estructura militar".

Por su parte, dirigentes de éste grupo reconocieron en declaraciones formuladas días atras en Roma la situación crítica de su estructura.

En cuanto a Montoneros - grupo proclamado como peronista de izquierda y definido como marxista por las autoridades- el informe oficial señala que su destrucción oscila entre un 40 por ciento en Buenos Aires y un 90 por ciento en Córdoba.

Como confirmación del aserto gubernamental, estadísticas no oficiales revelan que, desde el 24 de marzo de 1976, cuando los militares tomaron el poder en Argentina, fueron muertos unos 1.297 guerrilleros.

Entre los milicianos abatidos, a los que hay que sumar 227 personas aparecidas asesinadas y que se estima aquí podrían ser adeptos de la guerrilla, se contaron los principales dirigentes del ERP y gran parte de la conducción de Montoneros.

Este balance y el informe oficial revelan que la guerrilla podría dejar de ser a corto plazo un factor preponderante en la violencia política que impera en Argentina.

Pero otros medios dejaron de indicar que no son los milicianos izquierdistas los únicos protagonistas de esa violencia.

La desaparición de políticos, estudiantes, gremialistas, periodistas, motivan la presentación de centenares de recursos de habeas corpus ante la justicia argentina, sin que hasta el momento haya sido totalmente esclarecido ninguno de estos casos.

Sobre tal situación editorializó el matutino liberal Buenos Aires Herald que se publica aquí en inglés.'El diario alude a la existencia de "dos argentinas".

En la primera "los derechos humanos estan garantizados por el gobierno contra la matanza izquierdista".

Pero en la segunda "a plena luz del día, y en el centro de Buenos Aires ciudadanos ilustres pueden ser secuestrados por bandas de hombres [illegible] temente armados y gran [illegible] tidad de gente ha desapar[illegible] por completo, sin que el Min[illegible] del Interior, las Fuerzas A[illegible] das o la Policía puedan [illegible] que les ha sucedido. [illegible] Argentina es una tierra de [illegible] da y horrible donde la anar[illegible] surge continuamente", conc[illegible] el Herald.

En tal situación se adju[illegible] aquí especial trascendenc[illegible] secuestro de que fue victi[illegible] lunes 18 el embajador arge[illegible] en Venezuela, Héctor Hi[illegible] Sola, quien pasaba unos día[illegible] Argentina.

A 96 horas de producido[illegible] hecho seguía careciendos[illegible] absoluto de noticias sobr[illegible] diplomático y recien a tres[illegible] de su secuestro se dio a cor[illegible] un comunicado del gobiern[illegible] repudio al mismo.

Presuntos militantes del MEP fueron detenidos en el Brasil

RIO DE JANEIRO, 22 (L).- Dieciocho personas, acusadas de tenecer al clandestino Movimiento por la Emancipación del [illegible] letariado (MEP), fueron detenidas en esta ciudad y en Niteroi, indic[illegible] comunicado oficial conocido hoy aquí.

Según el comunicado de la Secretaría de Seguridad Pública, las d[illegible] ciones se produjeron durante las investigaciones que realizaba el De[illegible] tamento de Policía Política y Social (DPPS) sobre las actividades [illegible] MEP.

El documento agregó que durante esas investigaciones fueron [illegible] tralizados seis "aparatos" que operaban aquí y en Niteroi y deter[illegible] las personas comprometidas.

Explico que, mediante esas averiguaciones, se pudo establecer q[illegible] MEP fue organizado en 1961 por disidentes del partido comunista [illegible] sileño que inicialmente habian creado el partido obrero comunista [illegible] adoptó después otras denominaciones.

Señaló que el MEP está compuesto por un comité nacional, cor[illegible] regionales y células, cuyas principales actividades se realizaban e[illegible] sectores laboral y estudiantil.

El documento agregó que los 18 detenidos formaban parte del co[illegible] regional de Río de Janeiro, que desarrollaba actividades principalm[illegible] en el sector estudiantil.

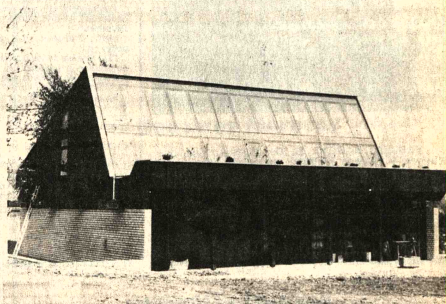

"TRITHERM" Stuttgart (dld).- Actualmente se están realizando una serie de experimentos en una casa a la que se ha provisto de un sistema de calefacción que lleva colectores solares. Además tiene incorporada una bomba térmica y un procedimiento convencional para calefacción a gas, todo ello debidamente coordinado.

ACTION man otra vez en Bolivia

ahora con ojos móviles

Te invita a jugar con él.

tu puedes vivir con ACTION MAN todas las aventuras que quieras imaginarte... porque él puede ser soldado, buzo, andinista, paracaidista, oficial nazi, maquí, marinero... lo que prefieras. Y TU CON EL.

ven a verlo y a ver sus fabulosos equipos de combate y aventura

lo encontrarás en EPAYO

Avda. Mariscal Santa Cruz 1285

Teléfono 61708 — Casilla 8553

o en REGALOS GIGI

Galería Luz 2o. piso Local 16

PARKETT LEHMANN

Ofrece calidad - garantía - cumplimiento. precios económicos.

Puertas de venesta - puertas tableras ventanas - marcos parkett tipo Alemán.

Todo producto por mayor y menor: secada y tratada en cámara Eléctrica Alemana.

Parkett HEHMANN. Av. Manco Kapac, Casilla 883, Teléfono 22175.

LIBERTY LTDA.

IMPORTACIONES - REPRESENTACIONES

Recibió:

Andadores para bebés,

triciclos y coches de cuna,

coches de paseo y multiuso

bandejas stainless steel

cristalería americana

porcelana japonesa,

Ventas por mayor y menor: Plaza Murillo 1169, Tel. 2-2464.

SIEMENS

Nuestros clientes no corren ningún riesgo en sus conexiones...

EL TIEMPO REQUERIDO PARA EFECTUAR LA CONEXION DE LOS MOTORES NORMALIZADOS SIEMENS, ES MINIMO EN RAZON DE SUS BORNES ENCHUFABLES PREVISTOS CON ELEMENTOS DE FIJACION QUE ASEGURAN DE MANERA INMEDIATA LOS DIFERENTES CALIBRES DEL ALAMBRE CONDUCTOR. LA CAJA DE BORNES DISPONE DE ESPACIO SUFICIENTE PARA REALIZAR COMODAMENTE LA CONEXION DESEADA O BIEN SU MODIFICACION.

SIEMENS

Motores eléctricos Siemens con detalles que los hace superiores.

HANSA LTDA. La firma Boliviana de su confianza con mas de 76 años al servicio del país

DEPARTAMENTO TECNICO Tels: 54445-53661 Yanacocha esq. Mercado

Sucursales: COCHABAMBA ORURO POTOSI SANTA CRUZ SUCRE CAMIRI TARIJA TUPIZA VILLAZON ATOCHA TRINIDAD

CAJA NACIONAL DE SEGURIDAD SOCIAL

Comunicado

A solicitud de los proveedores, la Caja Nacional de Seguridad Social, amplía el plazo de presentación de propuestas correspondiente a la Convocatoria N°. 5/77 —ADQUISICION DE SEIS AUTOCLAVES HORIZONTALES DE ALTA PRESION, con destino a los centros asistenciales de la institución, hasta horas 15.00 del día 19 de agosto de 1977.

La Paz, julio de 1977

RELACIONES PUBLICAS

Narcotraficantes ametrallaron a helicópero militar en Colombia

BOGOTA 22 (AFP).- Los traficantes de narcóticos colombianos y extranjeros, en franco reto a las autoridades, ametrallaron hoy un helicóptero militar y seis de ellos fueron capturados con un gigantesco contrabando de marihuana.

El caso, según portavoces gubernamentales aquí, de suma gravedad, se registró en el poblado El Pájaro, en la extensa región de La Guajira, en la frontera con Venezuela.

Por lo menos treinta narcotraficantes se aprestaban a **transportar en camiones varias toneladas de la yerba, cuando fueron sorprendidos por los tripulantes de un helicópetero de** la Fuerza Aérea Colombiana (FAC).

Los militares, por intermedio de alloparlantes, les intimaron rendición y el aparato fue recibido entonces con una lluvia de balas de metralleta pero solo escasos impactos lograron alcanzarlo. alcanzarlo.

Los militares aterrizaron y respondieron al ataque, y solo pudieron capturar a tres norteamericanos dos venezolanos y un colombiano cuyos hombres no se revelaron por el momento.

Varias metralletas, revólveres y pistolas fueron incautados.

Al parecer, la yerba iba a ser llevada a los Estados Unidos y Venezuela desde alguno de los centenares de aerodromos clandestinos de La Guajira.

Esa zona ha sido una de las más afectadas por las actividades de los grandes traficantes de narcóticos y recientemente se produjo allí el hallazgo de la mayor plantación de marihuana del mundo según expertos.

Tales actividades llegaron al extremo de que el tradicional cultivo del café fue reemplazado por el de la yerba, lo que movió hace poco al gobierno a cambiar a todo el personal policial de la región.

Esa medida siguió a una militarización de La Guajira y la compra de modernos equipos por parte de la Fuerza Aérea para combatir a los narcotraficantes.

Así mismo, se establecieron retenes especiales para evitar la salida no solo de marihuana sino también de cocaina hacia otras naciones.

Esta guerra sin cuartel contra las bandas de los narcóticos se está poniendo en práctica luego de acuerdos entre las autoridades norteamericanas y colombianas.

La delicada situación creada por las mafias de narcóticos, de acuerdo con portavoces gubernamentales, convirtió desde hace varios años a Colombia en el epicentro de esas actividades en América Latina.

Los jefes de los narcotraficantes reiteran los mismos portavoces son en su gran mayoría norteamericanos.

PROCESO RAPIDO: El Dr. Harvey Cline, izquierda, y Thomas Anthony examinan obleas semiconductoras producidas por su nueva técnica "thermomigration" en la planta de la General Electric en Chenectady, Nueva York. Se dice que el proceso es mil veces más rápido que los métodos previos y se considera "uno de los adelantos más significativos en la producción de componentes semiconductores del último decenio".

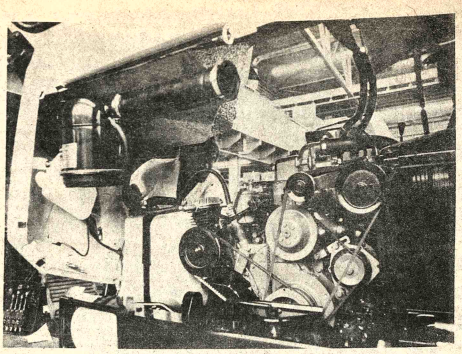

MATERIAS SINTETICAS.- Ludwigshafen (did).- Tras una serie de años de difíciles y costosos experimentos, la casa BASF ha logrado por primera vez fabricar un recipiente pollamídico de 35 litros de cabida que ha sido elaborado con el procedimiento de extrusión. Este componente, que está sometido a albergar el liquido necesario para los trabajos hidráulicos con vehículos "Unimos", de la firma Daimler Benz, ha demostrado ya su eficacia por los buenos resultados obtenidos con el. Se compone del material ultramidas tipo B5, desarrollado por la casa BASF de Ludwigshafen (República Federal) y es el mayor de su tipo.

Carter volvió a lanzar su proyecto de canje estratégico con Unión Soviética

WASHINGTON 22 (AFP).- El Presidente norteamericano Jimmy Carter volvió a lanzar públicamente su gran proyecto de un "canje estratégico" entre Estados Unidos y la URSS, señalaron hoy aquí los expertos diplomáticos después de analizar el discurso que pronunció el jueves en Charleston (Carolina del Sud).

Carter insistió sobre el hecho de que el desarrollo de los cohetes Cruise, que sustituirán a los bombarderos B-1, se propone "compensar la creciente amenaza para nuestra capacidad de disuasión creada por las nuevas fuerzas ofensivas soviéticas".

Aunque el presidente no mencionó específicamente el tipo de armas aludidas en su definición esa frase constituyó de todos modos una invitación a Moscú para que detenga el desarrollo de nuevos cohetes móviles pesados los SS-18.

Los colaboradores del presidente no ocultan que esas armas representan la amenaza más seria contra la seguridad norteamericana porque si la URSS toma la iniciativa de un ataque nuclear, pueden alcanzar directamente las principales bases de lanzamiento en Estados Unidos.

Carter se limitó a abordar el tema de un acuerdo estratégico, pero al parecer también dejó implícitamente abierta la posibilidad de un diálogo sobre las bombas de neutrones, clasificadas como armas "tácticas".

El presidente señaló, en efecto, que por primera vez trataba de promover acuerdos con la URSS que "no sean superados por el próximo esfuerzo tecnológico".

El Presidente Carter anunció a fines de junio su decisión la producción de las bombas a neutrones, pero recién a mediados de agosto se pronunciará sobre su eventual despliegue.

Esas armas estan previstas, sobre todo, para las fuerzas norteamericanas de la OTAN (Organización del Tratado del Atlántico Norte). El Europa como medio de defensa contra un eventual ataque relámpago de los blindados soviéticos para evitar grandes destrucciones materiales en territorios aliados.

OTAN y Pacto de Varsovia se acusaron por fracaso de la Conferencia de Viena

VIENA, 22 (AFP).- La Alianza Atlántica y el Pacto de Varsovia se acusaron recíprocamente por el fracaso de la Conferencia de Viena sobre reducción de fuerzas en Europa Central (MIRF), poco después de finalizar hoy aquí la 12 fase de la negociación iniciada hace cuatro años.

Los países del Pacto de Varsovia, al parecer, rechaazaron la nueva iniciativa occidental, presentada la semana pasada, con el propósito de hacer progresar la discusión sobre la importancia numérica de los efectivos estacionados en el área de reducción.

Los países socialistas se rehusaron a recurrir el carácter "constructivo" de esa propuesta que propiciaba un intercambio de informaciones militares sobre las "estructuras organizativas" de las Fuerzas Armadas de las dos alianzas.

El portavoz del Pacto de Varsovia, por su parte, lamentó la actitud de la OTAN que rechazó las propuestas socialistas.

El Pacto de Varsovia había propuesto que cada país divulgara solo el total de sus efectivos.

La diferencia de fuerzas entre ambos bloques fue estimada en 150.000 personas por expertos de a la OTAN.

La última fase de la negociación no permitió superar esas divergencias y tampoco se logró ningún progreso sustancial que permita desbloquear las discusiones iniciadas hace cuatro años.

El fracaso de la nueva reunión obedece, según los expertos, a la insistencia de cada parte en rechazar las propuestas de sus interlocutores.

La desconfianza del Pacto de Varsovia responde al temor de que la OTAN intenta obtener "ventajas militares unilaterales" a través de una reducción asimétrica.

La alianza atlántica, por su parte, acusó a los países comunistas de pretender institucionalizar el desequilibrio militar desfavorable a occidente, por un método simétrico.

Las negociaciones deben reanudarse dentro de dos meses y medio, pero los expertos dudan que para ese momento se puedan obtener progresos sensibles susceptibles de superar el estancamiento.

La última esperanza reposa, entonces, en una iniciativa política de alto nivel, similar a la que propuso reiteradamente desde hace un año el Canciller de Alemania Federal, Helmut Schmidt.

En contraste con el escepticismo general, un dirigente alemán, el diputado socialdemócrata Alfons Pawelczick, Presidente de la Comisión de Desarme del Bundestag, estimó hoy que las negociaciones de Viena pueden producir un primer resultado antes de 1979.

A su regreso de Viena, donde se entrevistó con los jefes de las principales delegaciones, el diputado afirmó que sus interlocutores estaban interesados en obtener resultados concretos.

Pawelczik indicó luego que la reciente entrevista entre Schmidth y el Presidente norteamericano Jimmy Carter colocará la discusión de Viena en el contexto de la coexistencia pacífica y la política de seguridad.

"Eso responde a un progresivo dimiento lógico que consiste en resolver los problemas que plantean ser resueltos sin ligar negociaciones sobre desarme cuestiones de prestigio".

Guatemala reclamará el retiro de tropas británicas en Belice

GUATEMALA 22 (LATIN).- Guatemala reclamará el inmediato retiro de las tropas británicas del territorio de Belice cuando el sub secretario del "Foreign Office" Ted Rowlands y el Ministro de Relaciones Exteriores de este país Adolfo Molina Orantes, se reúnan aquí la semana próxima para continuar las tratativas en torno al último enclave de la corona en el continente americano, dijeron aquí fuentes informadas.

Ambos diplomáticos disiparon a principios de julio en Washington un peligro de enfrentamiento armado, luego de que 700 hombres de la Corona, aviones y una nave de guerra llegaran a Belice para reforzar la delegación local. Altos oficiales guatemaltecos habían declarado con anterioridad que estaban dispuestos a invadir ese territorio para impedir que Gran Bretaña le otorgue la independencia en oposición a los reclamos de soberanía que efectuó repetidamente Guatemala.

El siete de julio, Gran Bretaña aceptó no dar la independencia unilateralmente al territorio y mantener negociaciones con Guatemala, para arribar a una "solución pacífica" que satisfaga a ambas partes.

Apenas se convino Rowlands viaje aquí la se próxima, las fuerzas de l bandos establecieron tamente una franja militarizada de seis kiló a lo largo de la frontera, e Departamento de El Pe Belice.

El gobierno local del dente Kjell Eugenio Lau García consideró al conv Washington como un tr ahora se apresta a pr para lograr el retiro de fuerzos británicos del te de Belice, dijeron los v

Según los observ diplomáticos, ambos consideran en sus s secretas diferentes solu para constituir a Belice estado libre asociado, federativo u otorgar temala un corredor de s Caribe y una compe económica.

Ninguna fórmula tie hasta ahora, pero, de l un acuerdo al cabo de tativas que se realizara los respectivos gobiern drán que consultar a sus legislativos.

Desde sus conver con Rowlands en Was Molina Orantes buscó a otros países latinoame

"La Iglesia dejó ya de estar ligada con el poder civil

CIUDAD DEL VATICANO, (AFP) - Las recientes advertencias dirigidas por el papa Paulo Sexto a los embajadores de Argentina y Brasil cuando presentaron sus credenciales, fueron recordadas por el ex vocero del Vaticano, Federico Alessandrini.

Alessandrini recordó estas advertencias en un editorial dedicado a América latina publicado en L'Osservatore della Domenica.

Según el articulo, "La Iglesia dejó ya de estar ligada al poder civil".

"La defensa de las instituciones libres, agregó, es falsa si no protege la dignidad y la libertad del hombre, pues todas las formas de opresión, sea cual sea la causa o el pretexto terminan por identificarse".

Sin embargo, la liberación cristiana, que recomienda el mensaje evangélico, tampoco está basada "en los análisis marxistas y todavía menos en la ideología que los inspira", concluyó Alessandrini.

CARTA PONTIFICIA

CIUDAD DEL VATICANO, 21 (AFP) - Una carta pontificia ratificando las reformas litúrgicas fue leida hoy en el Congreso de las Comisiones Litúrgicas de América latina que se desarrolla actualmente en Caracas, indicaron aquí.

"Festival acrobático" de OVNIS hubo en Colombia

BOGOTA, 22 (L).- Un vertiginoso festival acrobático de una flotilla de objetos voladores no identificados (OVNIS) ocupó nuevamente las páginas de la prensa bogotana, tras desencadenar el miércoles una fenomenal congestión de tránsito en un céntrico sector de esta capital.

El diario "El Tiempo" se hizo hoy eco del insólito espectáculo espacial, después que dos vespertinos agotaron ayer sus ediciones con el relato del fenómeno que deslumbró a centenares de transeuntes y automovilistas.

El periódico Liberal el de mayor circulación en el país, incluyó hoy una fotografía de su reportero gráfico Jorge Parga captada el miércoles en que aparece la secuencia de un extraño objeto desplazandose en el firmamento.

El hecho, según coincidieron testigos entrevistados por los periódicos, se produjo el 20 de julio después de las 16.00 hora local.

El primer espectador del "episodio OVNI" fue identificado como el abogado Carlos Arturo Rangel Molina quién afirmó -"con su firma y con su honor"- haber percibido y dado "voz de alarma sobre el suceso.

Apostado en la ventana de una céntrica clínica, el profesional divisó lo que creyó era una cometa, y que luego identificó como "varias estrellas".

"Pero las estrellas no salen de día, ni se mueven de manera perpetible del sitio que tienen asignado en el firmamento.....Cuatro veces vi cruzar los grupos de OVNIS en ambos sentidos, de sur a norte y de norte a sur, dijo en su relato.

El abogado Rangel Molina llamó la atención de varias enfermeras de la clínica y numerosas personas que taban sobre la avenida generando una cu colectiva, que en min trabajo en un formida botellamiento de vehíc se prolongó más de un

Otros testigos de l presenciaron el denomino "fenómeno espacial" declararon en estos testimonios:

"Vi cuatro blancos jo. Iban mucho más cualquier avión....."

"Se veían como estrellas, uno de color re de color azúl.....".

"El blanco y azúl teaban como una hoja d descendían más sobre la En cambio, el de color más elevado....".

Yacimientos Petrolíferos Fiscales Bolivianos

Provisión de Materiales

Se invita a las firmas interesadas en la provisión de materiales correspondientes a los pedidos abajo detallados a recoger los Pliegos de Especificaciones Técnicas, en nuestra División de Adquisiciones, 4º. piso, Edificio Central, calle Bueno Nº. 185, los días 26 y 27 de julio 1977.

PARA IMPORTACION

SCZ-4704-77 Mangueras de alta presión
SCZ-4705-77 Válvulas para instrumentos de medida
SCZ-4706-77 Manómetros
SCZ-4707-77 Válvulas para múltiples (manifold)
SCZ-4708-77 Válvulas de diferentes tipos
SCZ-4709-77 Conexiones roscadas para cañería
SCZ-4710-77 Válvulas de retención
SCZ-4711-77 Válvulas de retención
SCZ-4712-77 Calibradores de presión
SCZ-4713-77 Conexiones para tubería EUE
SCZ-4714-77 Conexiones para cañería (roscadas)
SCZ-4716-77 Uniones a golpe para cañería
SCZ-4717-77 Conexiones de bronce y acero para tubería
SCZ-4718-77 Válvulas de orificio y repuestos
SCZ-4719-77 Medidores de desplazamiento positivos
SCZ-4720-77 Cintas para medición de tanques
SCZ-4721-77 Pasta detectora de agua
SCZ-4660-77 Accesorios para cables
SCZ-4662-77 Cable para izar móstil (torre de perforación)
SCZ-4663-77 Cable para izar móstil (torre de perforación)
SCZ-4664-77 Elevadores para equipos de perforación
SCZ-4665-77 Carretas para conexiones de perforación (Spools)
SCZ-4667-77 Llaves de ajuste BJ
SCZ-4673-77 Llantas para camiones
SCZ-4692-77 Repuestos para llaves de tubería BJ
SCZ-4694-77 Repuestos para uniones móviles "Chicksan"
SCZ-4695-77 Repuestos para registrador de penetración Geolograph
SCZ-4696-77 Repuestos para registrador de penetración Totco
SCZ-4697-77 Gráficas para registrador de penetración Eastman
SCZ-4698-77 Repuestos para registrador Eastman
CAM-7600-77 Cable manila (piola)
CAM-7507-77 Cañería de línea
CAM-7508-77 Revestimiento para cañería
CAM-7615-77 Repuestos para equipos Cardwell K201
CAM-7617-77 Herramientas para carga y descarga de camiones
CAM-7524-77 Grasa para válvulas
CAM-7525- Grasa para roscado de cañería
CAM-7561-77 Cañería de línea
CAM-7585-77 Tretileneglycol
SCZ-4693-77 Válvulas de cortine o esclusa
GCM-DVTC-183-77 Interruptores eléctricos
GCM-DVTC-179-77 Conexiones para cañería Conduit
GCM-DVTC-178-77 Acoples Steelflex y repuestos
GCM-DVTC-264-77 Montacarga de 3.000 Lbs. de capacidad
GCM-DVTC-161-77 Surtidores para gasolina
GCM-DVTC-158-77 Instrumentos de medición para tanques de almacenaje.

COMPRA LOCAL

DVDS-DPL-26-77 Estabilizadores de frecuencia y voltaje
DSG-SCAB-77-77 Azulejos pintura y accesorios para baño
GCM-DVTC-186-77 Compresor de aire
DSG-SCAB-73-77 Tubos fluorescentes, reactancias focos Centalux
GCM-212-77 Transformadores trifásicos
GCM-214-77 Hierro en plancha
GCM-215-77 Interruptores

1. El plazo de vencimiento para la presentación de oferta para Importación: hasta el 9 de septiembre 1977
2. El plazo de vencimiento para la presentación de oferta para Compra Local: hasta el 3 de Agosto 1977.

La Paz, 23 de Julio de 1977

DIVISION DE ADQUISICIONES

Banco del Estado

La Paz—Bolivia

INVITACION A PROPUESTAS

FEDERACION DE GANADEROS DEL BENI

De conformidad al Art. 5º. del Decreto Supremo Nº. 14594, el que en su primera parte determina que "las transferencias de cualquier activo que realice la Federación de Ganaderos del Beni, previa la autorización del Banco del Estado en su calidad de acreedor hipotecario y prendario de la ex—Empresa "BECASA" (Beneficiadora de Carne S.A.); la Federación de Ganaderos del Beni invita a las empresas, entidades, personas jurídicas y naturales que esten interesadas, a presentar sus propuestas para la adquisición de dos aviones Fairchild F—27—J convertidos al tipo F—27—M, sus repuestos y accesorios.

Las propuestas deben hacer llegar en sobre cerrado y lacrado a Secretaría de Gerencia Administrativa del Banco del Estado, hasta hrs 16.30 p.m. del día 12 de agosto del presente año. Para una inspección ocular, deben recabar autorización de la Secretaría de la Gerencia indicada 5º piso, Edif. Banco del Estado c. Colón esq. c. Mercado.

BANCO DEL ESTADO
RELACIONES PUBLICAS

COMUNICADO

La Federación Sindical de Trabajadores en Construcciones de La Paz, mediante el presente comunicado, y en vista de haberse oficializado la entrega e inauguración de los campos, con destino a la construcción del COMPLEJO DEPORTIVO CONSTRUCTOR, para el día domingo 24 del presente mes, a horas 9 de la mañana, participa a todos los Sindicatos de Trabajadores Constructores hacerse presente la hora exacta, a fin de recibir la visita del Excmo. Presidente de la República, Sr. Ministro de Trabajo y Desarrollo Laboral, Sr. Ministro de Urbanismo, Honorable Alcalde Municipal de La Paz, altas autoridades de Gobierno, Deportivas y Organizaciones Sindicales, portando sus respectivos Estandartes Patrios y banderas deportivas, con todo el personal de trabajadores, en la zona de Pura Pura (A cuadra y media de la parada de colectivos de la línea Nº. 1).

Los campos deportivos de constructores de La Paz, es una realidad a través del esfuerzo y dinamismo de los Coordinadores Nacionales y Departamentales, quienes mediante gestiones a diferentes despachos respectivos y con su propio sacrificio de mano de obra, durante el día hasta muy avanzadas horas, contando con la cooperación de trabajadores del ramo y Empresas Constructoras en este esfuerzo común y de trabajo voluntario, tanto en el despeje y todos los trabajos efectuados en este campo deportivo reglamentario.

En este sentido la Federación Sindical de Trabajadores en Construcciones de La Paz, agradece públicamente a la Empresa Constructora "Bartos y Cía. S.A.", a la Honorable Alcaldía Municipal de La Paz y trabajadores de buena voluntad que hicieron posible esta obra de bien social en pro del deporte de nuestra Patria y en particular de los trabajadores del sector de la construcción.

La Paz, Julio de 1977

p.FEDERACION SINDICAL DE TRABAJADORES EN CONSTRUCCIONES DE LA PAZ.

Benigno Pizarro Ch.
COORD. DEPARTAMENTAL
Julio Sánchez C.
COORD. DEPARTAMENTAL

Roberto Merlo G.
COORD. DEPARTAMENTAL.
Francisco Velásquez A.
COORD. DEPARTAMENTAL

Servicio de Hidrografía Naval

Requiere los servicios de un INGENIERO HIDROLOGO.

Presentarse en calle Landaeta Nº. 221, 4º. piso; del 25 al 27 del mes en curso.

PARA EL HOGAR

Trituradoras de desperdicios

- ISE -

compactadores de basura

calentadores de agua instantáneos

ROGHUR LTDA.

Arenales 53 Cables ROGHUR

Tel. 23873 - 31732

SANTA CRUZ

Diario mexicano rechazó afirmaciones del gobierno uruguayo sobre un corresponsal

MEXICO, D.F., 22 (L).- El diario "Excelsior" rechazó hoy como "burdas" las afirmaciones del gobierno uruguayo según las cuales su corresponsal en Argentina, el periodista brasileño Flavio Tavares, se halla detenido por "espionaje".

"El acto ha causado perplejidad en la opinión pública de todo el mundo, especialmente de los países donde hay libertad de prensa, pues no se duda que ambas detenciones corresponden a un mismo impulso característico de los regímenes dictatoriales para acallar dicha libertad", subrayó el diario.

Tavares fue detenido hace ocho días en Montevideo, adonde se trasladó de Buenos Aires por encargo de "Excelsior", para gestionar la libertad del corresponsal en Uruguay, Graziano Pascale, apresado allí.

En un editorial titulado "Tavares, preso injustamente, el diario manifestó: "Inútiles son los pretextos aducidos por el gobierno castrense del Uruguay para justificar sus detenciones y revertirlas de un carácter legal, pues al carecer de fundamento, por la ausencia de actos delictivos, las privaciones de la libertad se convierten en secuestros".

El gobierno uruguayo dijo que Tavares había sido detenido "... en momentos en que pretendía abandonar el territorio nacional, llevando en su poder, recibos documentos y materiales obtenidos mediante la consumación de actos de espionaje de nuestro país".

Calificó al periodista, quien es también corresponsal del diario "O Estado" de Sao Paulo en Buenos Aires, como "sujeto de supuestos antecedentes, como terrorista brasileño".

Al rechazar las acusaciones "Excelsior" dijo: "A pesar de conocer esos supuestos "antecedentes", el gobierno uruguayo permitió su internación en el territorio del país y aceptó sus gestiones en pro de la libertad de Pascale hasta el punto de haber obtenido la libertad de éste".

"¿Puede haber algo más contradictorio?", se pregunta el diario.

REACCIONES

BOGOTA, 22 (L).- La Asociación de Prensa Extranjera de Colombia (APE) exhortó hoy a las autoridades uruguayas a liberar al periodista brasileño Flavio Tavares Freitas, corresponsal del diario mexicano "Excelsior" detenido en Montevideo el 14 de julio.

El organismo, que agrupa a los corresponsales internacionales acreditados ante el gobierno de Colombia, emitió un documento en que expresó su preocupación por la detención del periodista, de origen brasileño y actualmente también corresponsal en Buenos Aires de "O Estado de Sao Paulo", Brasil.

El directorio de la APE, a través de su Secretario General José Fajardo, sostuvo que corresponde una exhaustiva investigación de las autoridades uruguayas para determinar los motivos por los que se privó de libertad al corresponsal extranjero.

Tavares, nacionalizado mexicano, fue acusado de "espionaje" contra el Uruguay, según versiones publicadas hoy aquí.

CRUZ ROJA

MEXICO, D.F. 22 (L).- El director de Excelsior Regino Díaz Redondo, solicitó hoy a la Cruz Roja internacional su urgente intervención para garantizar la integridad física del periodista Flavio Tavares, detenido por las autoridades uruguayas.

Paralelamente se informó que en las próximas hora viajará a Montevideo el periodista Carlos Camacho, para asumir y organizar "la defensa de nuestro colega detenido, ante los tribunales correspondientes", dijo el diario.

EN PORTO ALEGRE

PORTO ALEGRE, BRASIL 22 (L).- El Sindicato de Periodistas de esta ciudad calificó como "una afrenta a la libertad de prensa y un atentado a los derechos de la persona humana" la detención en Uruguay del periodista brasileño Flavio Tavares.

En un documento emitido anoche, el sindicato agregó que "hechos como éste no contribuyen a la promoción de una imagen favorable en el exterior del gobierno del Presidente Aparicio Mendez".

La Orden de Abogados de Brasil (OAB), filial de Porto Alegre también se pronunció contra la actitud del gobierno uruguayo, expresando además su preocupación por la salud de Tavares que como consecuencia de una "inexplicada detención, pueda sufrir una conmoción irreversible".

Según informaciones procedentes de Argentina, Tavares se encontraba en delicado estado de salud.

ABRAZO.- Madrid (AP).- Protacio Montalvo que vivió oculto durante todo el régimen de Franco, aparece abrazado de un amigo al que no veía desde hacia 38 años. (Radiofoto AP)

DISEÑO ARQUITECTONICO: Entre los diseños arquitectónicos que obtuvieron premios de honor del Instituto Norteamericano de Arquitectura, figuran un edificio de tribunales con una prisión, un sitio histórico restaurado y un teatro escondido dentro de un paisaje natural. En total, se entregaron premios a 17 obras arquitectónicas, de las cuales 11 corresponden a nuevos edificios, y seis son de adaptación para nuevo uso de estructuras viejas. Por vez primera en la historia del programa, los miembros del jurado incluyeron la conservación de energía como un factor en sus deliberaciones, además de las consideraciones sobre diseño general y la atención a las necesidades de los impedidos. El edificio de tribunales en Chicago, contiene una instalación para presos en los pisos superiores. Las estrechas ventanas fueron elogiadas como un intento arquitectónico de superar la imagen de la prisión con barrotes. (USIS)

Comunidad Económica Europea tiende a mejorar relaciones con Latinoamérica

MEXICO, D.F. 22 (L).- La Comunidad Económica Europea (CEE) está dispuesta a adoptar en el futuro medidas tendientes a mejorar sus relaciones con América Latina y a borrar la mala imagen que se tiene de ella en la región, dijo aquí un parlamentario europeo.

El diputado de Alemania Federal Korlheinz, representante del Parlamento europeo, formuló la declaración y calificó de "acertados" los sentimientos de injusticia de las naciones latinoamericanas hacia Europa.

"Es natural ese sentimiento, ya que mientras Europa se preocupó de los países africanos y los del Mar Mediterráneo, dejó a un lado su ayuda al nuevo continente", dijo Heunreinther.

El legislador alemán participará en la tercera reunión conjunta de los parlamentos latinoamericanos y europeos a inaugurarse aquí el domingo en las instalaciones de la Secretaría de Relaciones Exteriores ubicada en la plaza de las tres culturas de Tlatelolco.

Heunreinther ofreció una conferencia de prensa en la que participó también el Presidente del Parlamento Latinoamericano, Andrés Townsend, de Perú, quien informó que el ganismo que representa se pronunció a fa de Guatemala para que se reintegre el rritorio de Belice a dicho país troamericano.

Townsend dijo también que en América Sur "están retornando" los gobiernos mocráticos, registrándose esa tende principalmente en Ecuador, Perú y BOLI países con regímenes militares en el poder.

Heunreinther indicó, por su parte, considera importante para que la nueva tinoamérica pueda convertirse en un glomerado "próspero, culto y desarrollado búsqueda de soluciones conjuntas "y no cionales o parroquiales".

Townsend coincidió con su colega alem y agregó que, para lograr una plena armon un verdadero desarrollo en América Latin necesario olvidar aspectos puramente cionalistas.

Negó que fuera posible la coexiste económica en la región mientras existan ciones con gobiernos constitucionales y pa con gobiernos anticonstitucionales así c diferentes grados de dictadura.

Asesor brasileño negó que haya una decisión de ocupar la Universidad

BRASILIA, 22 (LATIN) - El asesor de prensa de la Presidencia , Coronel José María de Toledo Camargo, negó que el Presidente Ernesto Geisel haya dispuesto una supuesta ocupación militar de la Universidad de Brasilia (UNB), a partir del lunes 24.

Señaló que ello no representa confirmación ni desmentida a la información sobre la ocupación de la Universidad, sino que la medida no compete al Presidente de la República.

La misión de la juventud es estudiar, para recibir, en poco tiempo, la misión de llevar este país hacia el progreso. El debate político no está prohibido a los estudiantes ni a la juventud "afirmó el asesor. Sostuvo que el mismo no debe desarrollarse en la Universidad sino en los partidos políticos.

La Universidad de Brasilia está en receso desde fines de junio, hasta el lunes. El receso fue dispuesto en la Universidad de Brasilia por el Rector José Carlos Azevedo, después de una huelga estudiantil de 30 días iniciada en protesta contra las sanciones impuestas a 16 universitarios que participaron el 19 de mayo en las manifestaciones por el llamado Día Nacional de Lucha.

Sin embargo del Rector decretó esta semana nuevas y drásticas sanciones a otros 64 universitarios, 30 de los cuales fueron expulsados de la UNB.

Con el fin de las vacaciones de julio y las drásticas sanciones del Rector contra los estudiantes, se supone que se reiniciará el lunes la escalada de lucha estudiantil, sin precedentes desde 1968.

El movimiento estudi que estalló en Brasil comienzos de mayo se exte por las principales capitale país, en protesta inicial co la prisión de ocho estudiant obreros en Sao Paulo, y h con reivindicaciones de bertades democráticas y nistía general a los presos ticos.

En Brasilia, la crisis canzó su punto más gra después de la prolongada hu iniciada por los estudiantes exigían la suspensión de sanciones a sus 16 colega renuncia del Rector, comisión de senadores de a partidos intentó, sin resul solucionar el impase crea la UNB, que culminó co decretación del receso Universidad, poco antes inicio de las vaciones de

Continúa disputa entre camboyanos rojos y thailandeses por franja Ban Noi Parai

BANGKOK, 22 (AFP) - La batalla por Ban Noi Parai, una estrecha franja fronteriza de siete kilómetros que se disputan los camboyanos rojos y las fuerzas especiales thailandesas, continuaba hoy allí, tras la emboscada del miércoles que causó cinco muertos en una patrulla thailandesa.

Militares y periodistas heridos pudieron ser evacuados hoy por helicóptero al hospital fronterizo de Aranzaprathet, 330 Km. al este de Bangkok, desde la zona de los combates que en enero pasado arrasaron los cambayonos rojos con saldo de 20 muertos entre la población civil.

Una patrulla fronteriza thailandesa al mando de un teniente se acercaba a la aldea de Ban Noi Parai cuando los camboyanos rojos emboscados abrieron fuego con armas automáticas y lanzagranadas.

La patrulla pidió entonces refuerzos por radio y un avión equipado con una ametralladora de 30 mm fue enviada a la zona de combates para ametrallar a los atacantes. En tanto que una compañía de camboyanos se aprestaba al combate, había avanzado ya a territorio thailandes donde desencadenaron un violento tiro de morteros y de armas automáticas.

Tres periodistas de Bangkok World y de la cadena cinco de la televisión local, que seguían a los refuerzos thailandeses, fueron heridos por esquirlas de cohetes.

SERVICIO NACIONAL DE CAMINOS

Convocatoria a propuestas Nº 7/77

Por orden del señor Ministro de Transportes, Comunicaciones y Aeronáutica Civil, se invita a las firmas comerciales y/o importadoras legalmente inscritas en las Cámaras de Industria y Comercio, interesadas en la provisión del Siguiente equipo que será destinado al Proyecto Ingavi:

1. 2 Tractores de 140 a 150 H.P.
2. 1 Motoniveladora
3. 1 Compactador vibro-remolcable
4. 1 Pala cargadora
5. 10 Volquetas de 6.5 yd. cu.
6. 1 Planta clasificadora.

De acuerdo a Pliegos de Especificaciones que los interesados podrán retirar de la Gerencia Técnica de Equipos del Servicio Nacional de Caminos, previo pago de $b. 1.000.-

Las propuestas deberán presentarse en sobre cerrado y lacrado, llenando todas las formalidades de Ley, acompañando Boleta de Garantía de seriedad de la propuesta de $b. 50.- por el primer mil, más el cinco por mil del valor total de la propuesta hasta horas 15.00 (TRES EN PUNTO DE LA TARDE), del día lunes 12 de Septiembre de 1977, en Secretaría General de la Gerencia Técnica de Equipos del Servicio Nacional de Caminos, Av. 20 de Octubre 1829 (planta baja)

DIVISION DE RELACIONES PUBLICAS

Empresa Nacional de Televisión

En cumplimiento del Decreto Supremo Nº. 14751 de 14 de julio de 1977, se invita a las firmas proveedoras de equipos y accesorios de materiales de televisión, de reconocido prestigio internacional, para que propongan la provisión e instalación de sistemas de repetición de señales televisivas y de comunicaciones para las ciudades de Potosí y Sucre. Las firmas interesadas deberán recoger, en un plazo de tres días, en la Calle Ayacucho Nº. 467, el pliego de especificaciones respectivo y deberán presentar sus propuestas en un plazo no mayor de diez días.

La Paz, 21 de julio de 1977

AVISO

Deudores Morosos

Se comunica a las personas y empresas cuyos nombres figuran a continuación, que a fin de evitar la ejecución de disposiciones legales emergentes de los juicios que se les sigue, pueden pagar sus obligaciones en la Of. 202 del edificio Asbún-Hipotecario (calle Socabaya Nº 350) hasta el día 26 del mes en curso.

ILLIMANI EXIMPORT - Isaac Callaú Acuña -
Bustillos y Cía.
Taller Artesanal Wara - Beatríz Rico de Arana
Teófilo Tarifa Aguirre
José Luis Ossio Quezada
Alberto Albarracín Crespo - Eduardo Béjar
Octavio Urioste
ILLIMANI EXIMPORT - Isacc Callaú Acuña -
OPTICA SUCRE
Mary Arancibia - José Suárez S.
Graciela de Trigo - Fca. de Fideos MILAN

La Paz, julio, 1977

CAJA CENTRAL A&P AHORRO Y PRESTAMO PARA LA VIVIENDA
LA PAZ Av. Villazón Nº 1966
DEL SISTEMA A&P

AyP

Sistema Boliviano de Ahorro y Préstamo para la Vivienda
Plan habitacional de interés social en la ciudad de Trinidad - Proyecto:
"BID- CACEN" 122 / TF - BO

PROVISION DE MATERIALES DE CONSTRUCCION

Se invita a las Firmas interesadas en la provisión de los materiales de construcción abajo detallados a solicitar pliegos y especificaciones técnicas en nuestras oficinas de la Av. Villazón Nº. 1966 3er. piso, casilla de correo Nº. 4808 - La Paz - o en la ciudad de Trinidad en las oficinas de Mutual "PAITITI" Av. 18 de Noviembre Nº. 588

MADERAS

De mara o similar:
1.700 unidades de puertas

De tajibo o similar:
6.800 columnas de: 0,15 x 0,15 x 3,65 Mts. c/u.
3.400 columnas de: 0,15 x 0,15 x 4,80 Mts. c/u.

De palo maria o similar:

5.950 pares de: 0,15 x 0,05 x 3,60 Mts. c/u.
5.950 pares de: 0,15 x 0,05 x 4,60 Mts. c/u
3.400 tirantes de: 0,015 x 0,05 x 3,30 Mts. c/u.
3.400 tirantes de: 0,15 x 0,05 x 3,30 Mts. c/u.
3.400 vigas de: 0,15 x 0,075 x 4,50 Mts. c/u.
850 vigas de: 0,15 x 0,075 x 4,65 Mts. c/u.
13.600 listones de: 0,05 x 0,075 x 4,10 Mts. c/u.
13.600 listones de : 0,05 x 0,075 x 2,80 Mts. c/u.

LADRILLOS

1.460.470 piezas de ladrillos de piso de: 0,25 x 0,15 x 0,065 Mts.
2.381.435 piezas de ladrillo gambote de: 0,25 x 0,12 x 0,05 Mts.
1.941.060 piezas de ladrillos de: 0,29 x 0,14 x 0,10 o similar

TUBOS DE CEMENTO

11.220 piezas de ø 6" de: 0,50 Mts.

El plazo para la presentación de ofertas de los materiales puestos Trinidad vence el día 1ro. de Agosto de 1977 y serán recibidas indistintamente en nuestras oficinas de las ciudades de La Paz y Trinidad.

EL CALOR NATURAL...
COCINAS A GAS
LONGVIE

■ Facil limpieza ■ Servicio ■ Repuestos
Abierto los sábados en la mañana
BUSQUELA EN:
Macdonald & Co. (Bolivia) S.A.
Ballivián esquina Loayza
SUCURSALES EN: Oruro - Cochabamba - Santa Cruz - Sucre - Tarija - Potosí - Trinidad

Transformadores Reversibles

CAPACIDADES DESDE 110 HASTA 3000 WATIOS
PARA CORRIENTE MONOFASICA DE 110 A 220 V.ó DE 200 A 110 V.

HANSA LTDA. La firma boliviana de su confianza con mas de 70 años al servicio del país
DEPARTAMENTO TECNICO Tels: 54445-53661 Yanacocha esq. Merce
Sucursales: COCHABAMBA ORURO POTOSI SANTA CRUZ SUCRE CAMIRI TARIJA TUPIZA VILLAZON ATOCHA TRI

Crédito de 75 millones de dólares recibirá YPFB a siete años plazo

El gabinete fue informado de que el Bank Of América otorgará un crédito de 75 millones de dólares a YPFB, para cubrir su déficit financiero de la presente gestión. El préstamo a otorgarse dentro de 45 días tiene un plazo de tres años de gracia y cuatro para cancelar la deuda total. Estos recursos serán destinados al desarrollo de campos. Además, 20 millones de dólares se destinarán para concluir los trabajos de ampliación de las refinerías de Cochabamba y Santa Cruz y 25 millones de dólares para programas de exploración. YPFB cancelará entre 7 y 8 por ciento anual por interés de la deuda a contraer. Como se sabe, YPFB soporta un déficit financiero de 83 millones de dólares, que serán cubiertos en gran parte con este crédito. Con este y otros concertados para este año, la deuda externa de la empresa petrolera subirá a 350 millones de dólares y sus amortizaciones serán de aproximadamente $US. 45 millones anuales.

EDUCACION

El Ministro de Educación, Cnl. Aé. Jaime Niño de Guzmán, representará al Presidente de la República el domingo en los festejos del Sesquicentenario del Colegio Nacional Bolívar, de la ciudad de Oruro. Estos actos se iniciarán con un Te Deum, en la mañana, y culminará a partir de las 15 y 30, con un acto cívico-cultural.

TRANSPORTES

El My. DAEN Julio Trigo Ramírez informó, al salir del gabinete, que representantes del gobierno del Japón y de la firma japonesa MISAI, juntamente con técnicos bolivianos estudian actualmente en la ciudad de Santa Cruz el proyecto de construcción del aeropuerto de Viru Viru, Indicó que el informe preliminar será elevado a conocimiento del gobierno boliviano hasta fines del presente mes. Manifestó que el costo de construcción, en su primera, fase oscilará entre 50 y 70 millones de dólares.

Con relación a los problemas que se presentan para extender el aeropuerto de Cochabamba, dijo que los jubilados de comunicaciones, se oponen a la expropiación de sus viviendas y terrenos, pero que, por necesidad pública, se ejecutarán las órdenes de expropiación.

Estas demoras —dijo— ocasionan que no se pueda invertir un millón de dólares para realizar el diseño final de la obra. Agregó que otro problema motivado por los poseedores de esas viviendas y terrenos es que no se pudo realizar el levantamiento topográfico, que permite calcular el monto de indemnizaciones a los damnificados de esta expropiación.

DEFENSA

El Ministro de Defensa Nacional, Gral. René Bernal Escalante, fue condecorado por el gobierno de China Nacionalista con la medalla "Guerra Política", otorgada por el Departamento de Guerra del Ministerio de Defensa de China Nacionalista. La entrega de esa distinción estuvo a cargo del Tte. General Wang Sheng, Director General del Departamento de Guerra Política.

CAMPESINOS

El Ministro Alberto Natusch Busch informó que el sector cañero fue beneficiado con un crédito para impulsar su producción, luego de un acuerdo logrado con los Ministros de Industria y Comercio y de Finanzas. Señaló, por otra parte, que existe una comisión designada por el gobierno para estudiar la creación de la Universidad en las áreas rurales, cuyo informe aún no ha sido entregado al gobierno.

INFORME OFICIAL

El parte oficial entregado a la prensa sobre la reunión de gabinete, que ayer se inició a las siete de la mañana y finalizó a las cuatro de la tarde, es el siguiente:

A hrs. 7:00 a.m., bajo la conducción de S.E. el señor Presidente de la República, Gral. Hugo Banzer Suárez, se inició la reunión ordinaria del Consejo de Gabinete, para tratar los siguientes asuntos:

1. El señor Ministro del Interior, luego de una amplia información al Gabinete Ministerial sobre diversos aspectos del acontecer nacional llegó a la conclusión de que existe completa tranquilidad en todo el país.

Asimismo, el señor Ministro del Interior sometió a consideración y aprobación del Gabinete Ministerial dos disposiciones legales relativas a la modificación en los aspectos de revisión de sentencias, correspondientes al procedimiento de la Ley de Control de Substancias peligrosas y a la regulación de las vacaciones judiciales, suprimiendo la vacación colectiva en este sector.

2.- El Señor Ministro de Relaciones Exteriores, realizó un amplio análisis sobre la imagen de nuestro país en el exterior, habiendo manifestado que la Nación goza de muy buena opinión internacionalmente.

Por otra parte, el señor Canciller informó al Consejo de Ministros que ya se han ultimado todos los detalles diplomáticos relativos a las visitas que el señor Presidente de la República efectuará a las repúblicas de Panamá y Venezuela.

3.- El señor Ministro de Industria y Comercio presentó a consideración y aprobación del Consejo de Ministros un Decreto Supremo relativo a la rehabilitación de la industria textil Silesia.

4.- Dentro del proceso de ordenamiento institucional al que se encuentra abocado el Supremo Gobierno, se ha aprobado la nueva Ley Orgánica del primer Instituto Emisor.

Esta carta orgánica actualiza la existente, dictada en 1945, dentro de las modernas concepciones de la banca central y sus funciones en el ámbito monetario y crediticio.

Fisonomiza a un Banco Central con la autonomía necesaria y las atribuciones que le permitan continuar actuando con la energía necesaria para coadyuvar al proceso de desarrollo económico del país.

Esta disposición forma parte de una serie de normas que se dictarán en un futuro próximo, entre las que se encuentran, una nueva ley de Bancos, Entidades Financieras, Ley de Seguros, Ley del Banco del Estado que conjuntamente con el Nuevo Código de Comercio configurarán una estructura financiera ágil y moderna.

5.- El señor Ministro de Minería y Metalurgia realizó un amplio informe sobre la sexta reunión del 5º Convenio Internacional del Estaño. De la exposición realizada por el señor Ministro de Minería se resolvió la revisión por parte de nuestro país de su posición dentro del 5º Convenio Internacional del Estaño. Para este efecto se ha dispuesto que el Despacho de Minería encomiende al grupo asesor CIE-BOL el estudio de las medidas más adecuadas al respecto.

Posteriormente el Consejo de Ministros se abocó al tratamiento de asuntos netamente administrativos.

Hasta 1980 Chuquisaca será centro de ganadería porcina

La región de Monteagudo, en Chuquisaca se constituirá en centro de producción porcina hasta 1980, según informaron uncionarios del Comité de Desarrollo de Chuquisaca.

Ese organismo departamental iene a su cargo el programa de omento a la ganadería porcina invirtió hasta la fecha tres millones trescientos mil ólares, con un crédito conedido por el Banco nteramericano de Desarrollo BID).

Los funcionarios del Comité e Desarrollo de Chuquisaca anifestaron que, según los anes, hasta el año 1980 se grará generar recursos entre nco y ocho millones de dólares or la comercialización de carne otros productos.

El criadero de Monteagudo enta con ejemplares de raza portados de Europa y con monas instalaciones que serán mpliadas. Brinda asistencia cnica a los productores prios de la región con el fin de grar un mejoramiento paulao en la ganadería porcina.

ECAS EN AUSTRALIA

El gobierno de Australia hizo conocer su disposición de conceder becas a profesionales bolivianos que deseen especializarse en crianza de porcinos, mediante un curso internacional que se verificará a partir de marzo próximo.

El programa de estudios incluye cursos teóricos y prácticos, en las materias de crianza, genética, administración de haciendas, nutrición, mercadeo, equipo, vivienda, eliminación de aguas y otras prácticas.

Según funcionarios del Ministerio de Planeamiento y Coordinación, el postulante debe llenar como requisitos: la presentación de título profesional en grado académico, con especialización en ciencias o ingeniería agronómica y tener conocimientos y práctica básica en crianza de cerdos, además de conocimiento del idioma inglés.

De acuerdo a la convocatoria, las solicitudes pueden ser recabadas de las oficinas de la Dirección de Cooperación Internacional, del Ministerio de Planeamiento y Coordinación.

Bancos privados en...

iene de la página 1

arriesgar la existencia de la ctual Banca privada de inrsión, específicamente capacida para esa clase de finanamientos, obligándola a una visión de sus programas con identes perjuicios para la ación, que deberá confrontar ficultades con instituciones ernacionales de fomento que spaldan tal clase de acidades".

Se afirma también que esas edidas persiguen "provocar aceleramiento de la espiral lacionaria debido al nsecuente encarecimiento de préstamos a los sectores dustrial, comercial y de nsumo; resttringir el sarrollo y el crecimiento rmales —aun del vegetativo— la Banca en general y de la ranjera en particular, sionando un cambio radical las reglas de juego que entablemente se viene repindo con frecuencia, lo que, no es lógico, crea un amnte de desconcierto e eguridad en los Bancos y en personal, empañándose así la imagen de seriedad que venía presentando el Estado durante los últimos años".

La Asociación de Bancos Privados, que incluye a filiales de la banca extranjera, también se refiere a la autorización conferida para el establecimiento de nuevas agencias y dice que "no puede menos que exteriorizar su sorpresa y lamenta profundamente que no se haya tomado en cuenta la existencia de la Comisión formada expresamente al efecto, ni la clara y contundente posición en ella de la Banca Privada, ni sus demostraciones y recomendaciones sobre la realidad nacional".

Los banqueros se despiden del Ministro de Finanzas, Carlos Calvo, con las siguientes frases: "Confiando en que, dada su formación académica, su práctica en la actividad bancaria y su conocimiento de la realidad nacional, dará curso favorable al siguiente pedido de derogatoria, le reiteramos las seguridades de nuestra consideración más distinguida".

Régimen revolucionario...

ne de la página 1

política cambiaria de subsis".

En los últimos tres meses rieron considerables alzas a serie de alimentos consiados básicos como la leche, las carnes rojas, el aceite comestible y las hortalizas.

Recientemente el gobierno dispuso rebaja en los precios del pan, fideos, harinas y derivados, en un porcentaje de entre 10 y 15 por ciento.

El alza de precios dio lugar a una serie de manifestaciones de protesta en diversas ciudades del interior, que obligaron al gobierno a decretar el toque de queda en algunas de ellas, luego que los incidentes dejaran como saldo "lamentables pérdidas de vidas humanas, así como pérdidas materiales cuantiosas", dijo el lunes el Ministro del Interior, General Luis Cisneros.

En el decreto se indicó que el paro del 19, "decretado por organizaciones de ultraizquierda, ultraderecha y la CGTP, fue efectuado no obstante el estado de emergencia vigente en todo el territorio nacional y a las reiteradas invocaciones que hizo el gobierno".

El documento autorizó a las empresas estatales y privadas "rescindir el vínculo laboral con los instigadores y organizadores comprometidos con el paro".

Según el Ministro Saenz, las discusiones del programa económico deben concluir el 26, y el plan será dado a conocer dos días después por el Presidente Francisco Morales Bermúdez en su mensaje a la nación que expondrá como acto central el día del aniversario nacional.

El General Morales Bermúdez cumple el 29 de agosto dos años en el poder, tras relevar en el cargo al General Juan Velasco Alvarado, que gobernó al Perú desde el 3 de octubre de 1968, tras derrocar al último Presidente constitucional, Fernando Belaúnde Terry.

Preocupa la...

ne de la página 1

udamiento tan elevado -46.000 llones de dólares en este mento, según expertos nceses- que ya no tienen acidad de pagar sin volver a leudarse, a lo cual se agrega problema de regímenes polís adversarios.

Diferente, aunque más mático es el caso del faoso endeudamiento del tercer ndo, agravado después de 3 por el alza del petróleo.

México, Brasil, Chile, gentina, son citados entre los ses latinoamericanos en os extremos y peligrosos de eudameinto exterior.

La actitud de desconfianza se advierte aquí frente al eudamiento del COMECON, ransforma en inquietud casi gustiada ante el callejón sin da en que se hallan los países vías en desarrollo.

Los especialistas sostienen es indispensable superar los ísmos que caracterizaron a dirigentes de los países intrializados en el Diálogo te-Sur.

El Journal de Finances, por parte, escribió hoy que "lo s urgente es facilitar la salile los países más endeudados tercer mundo", con una tergación de deudas por nplo, para llegar "a largo o a la regularización de los cados de materias primas".

Vacaciones judiciales serán individuales y no colectivas

El gobierno ha decretado la supresión definitiva de las vacaciones judiciales colectivas; en cambio se otorgará a los funcionarios judiciales vacaciones individuales de 25 días cada año. El decreto aprobado ayer al respecto en gabinete es el siguiente:

Considerando:

Que la vigencia del Art. 253 de la Ley de Organización Judicial referente a la vacación judicial colectiva, origina en la práctica perjuicios a los litigantes:

Que la atención de los juicios no puede paralizarse máxime si el Supremo Gobierno se halla abocado a impedir la retardación de justicia y agilizar los procesos;

EN CONSEJO DE MINISTROS

DECRETA:

Artículo Primero.- Los funcionarios judiciales gozarán de una vacación anual de veinticinco días calendario en forma individual.

Artículo Segundo.- Encomiéndase a los Presidentes de las respectivas Cortes la elaboración del rol de vacaciones más adecuado a los requerimientos de los Tribunales.

Artículo Tercero.- Durante el período de vacación del Juez titular, seguirá conociendo de las causas el siguiente en número.

Artículo Cuarto.- Queddan derogados los Arts. 253, 254, y 255 de la Ley de Organización Judicial en vigencia mediante Decreto Ley Nº 10267 de 19 de mayo de 1972.

El señor Ministro de Estado en el Despacho del Interior, Migración y Justicia, queda encargado de la ejecución y cumplimiento del presente Decreto.

Es dado en el Palacio de Gobierno de la ciudad de La Paz, a los catorce días del mes de julio de mil novecientos setenta y siete años.

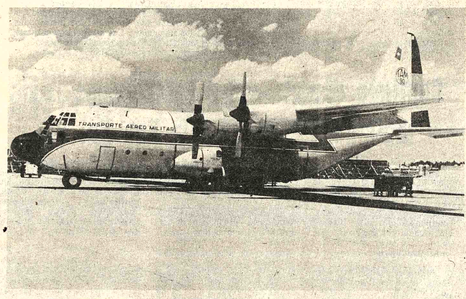

AVION HERCULES.- Cumplidas las operaciones de prueba, poco antes del mediodía, llegará en vuelo directo desde los Estados Unidos el primer "Hércules" C-130 de la Fuerza Aérea Boliviana, el cual será entregado oficialmente en la Plataforma de Vuelo del Grupo Aéreo de Transporte, en El Alto. Un segundo Hércules será entregado en octubre, para su incorporación a la flotilla del TAM. Ambos aviones, fabricados por la Lockheed Aircraft, de Estados Unidos, tienen una gran autonomía de vuelo y gran capacidad para el transporte de carga, incluyendo maquinaria pesada de construcción totalmente armada y vehículos pesados. Dotados del sistema de turbohélice, pueden operar en pistas pequeñas, no obstante su gran tamaño. La FAB comenzará con la denominada "Operación Hércules", destinada al transporte interno e internacional de carga a partir de agosto.

Diputados venezolanos piden democratización de Bolivia

La Cámara de Diputados de Venezuela emitió una resolución mediante la cual pide al Presidente Pérez que cuando se entreviste con el Presidente Banzer "le exprese la preocupación del pueblo venezolano por las violaciones que ensombrecen la vida democrática del Continente".

El acuerdo fue publicado en los diarios de Venezuela y señala textualmente:

La Cámara de Diputados de la República de Venezuela, considerando: Que la vigencia efectiva de las instituciones democráticas y de los Derechos Humanos en las repúblicas latinoamericanas y especialmente en los países bolivarianos, debe constituir base esencial de su desarrollo libre y autónomo;

Considerando: Que las conquistas democráticas del pueblo venezolano y su firme vocación por la defensa de la libertad y de los Derechos Humanos, deben expresarse constantemente mediante sus instituciones representativas, en solidaridad con los pueblos hermanos que sufren el despotismo de los gobiernos de facto;

Considerando: Que próximamente visitará Venezuela el General Hugo Banzer, Presidente de Bolivia, país hermano, acerca del cual han habido denuncias en varios foros internacionales de violaciones de los Derechos Humanos.

Acuerda: Primero.- Solicitar al ciudadano Presidente de la República que, en ocasión de la visita del General Hugo Banzer a Caracas, exprese la preocupación del pueblo venezolano por esas violaciones que ensombrecen la vida democrática del Continente.

Segundo.- Reafirmar la fe del Parlamento Nacional en el pronto restablecimiento de las instituciones democráticas en la hermana República de Bolivia y la eliminación de toda dictadura. Tercero.- Publicar el presente Acuerdo en la prensa local. Dado, firmado y sellado en el Palacio Federal Legislativo, en Caracas a los treinta días del mes de junio de mil novecientos setenta y siete. Años 168º de la Independencia y 119º de la Federación. El Presidente, Oswaldo Alvarez Paz; el Secretario, Leonor Mirabal M.

Sociedad de San Vicente de Paul

La Sociedad Mutual y de Beneficencia "San Vicente de Paul", en recordación de su fundación de 1889, posesionará hoy a su nueva mesa directiva, que está presidida por el señor Ernesto Barreda Paredes.

El nuevo directorio ha sido integrado por Francisco Rodríguez Medina, Vicepresidente; José Rivera Quinteros, Fiscal General; Miguel Mendizábal Nieto, Secretario General; Gloria Díaz Rodríguez, Secretaria de Actas, y Hugo Olivares Sardón, Tesorero.

Fue firmado un convenio para abaratar productos agrícolas

Con el propósito de abaratar los productos agrícolas de Río Abajo, la Alcaldía y las Cooperativas Agrícolas de esa zona suscribieron un convenio por el cual se anulará a los intermediarios que encarecen los productos.

Mediante ese convenio, se dispuso el traslado de la totalidad de la producción agrícola de esa zona hacia la ciudad de La Paz, y las cooperativas agrarias aceptarán la escala de precios fijada por la Alcaldía, para evitar la elevación del costo de vida. Los productos serán almacenados en depósitos que se habilitarán en el inmueble de la calle Lara esquina parque Belén.

Los productos deberán ser vendidos en forma directa a los consumidores, eliminando la participación de intermediarios. Los campesinos están obligados a concurrir a las ferias francas cuando así lo disponga la Alcaldía y deberán someter su producción al análisis sanitario del Instituto Municipal de Higiene.

Asimismo, deberán matricularse en el registro de Contribuyentes y pagar a la Municipalidad, junto con la tarifa de sentaje, un excedente de $b. 0.50, diarios por cada productor que ocupe un puesto de venta, con el fin de amortizar el crédito de $b. 100.000.-- que otorgará la Alcaldía para el pago de parte del valor del inmueble referido y que será adquirido por las cooperativas de Río Abajo.

La Alcaldía también se comprometió a proveer de 50 metros de tubos de cemento para encauzar las aguas de riego, que actualmente cruzan el camino Lipari-Huaricana, de modo que éste pueda ser transitable aun en época de lluvias. Además, se facilitará los medios para la habilitación del inmueble con destino al funcionamiento provisional del mercado de productos agrícolas.

El crédito, de $b. 100.000.--, será entregado mediante pago directo a la propietaria del inmueble destinado al mercado, Luz Torrico vda. de Chávez. La obligación será garantizada por las Cooperativas Agrícolas de Río Abajo, con la primera hipoteca gravada sobre el inmueble.

Las cooperativas agrícolas una vez constituido el mercado a cargo de la Alcaldía, se obligan a trasladarse a ese establecimiento. Entre tanto, el inmueble será destinado a usos sociales, entre ellos, alojamiento de socios, sede social, biblioteca, guardería infantil, posta sanitaria.

Será concluido en breve nuevo camino de acceso a Río Abajo

Dentro de poco será concluido el camino de acceso a la región de Río Abajo, que construye la Corporación de Desarrollo de La Paz (CORDEPAZ).

Los informes de esta entidad dan cuenta de que los trabajos en esa vía han ingresado a la etapa final y se espera que la obra sea abierta en breve al servicio público.

Dicha construcción es encarada por el Departamento de Caminos Vecinales de CORDEPAZ, con la cooperación de Alimentos para el Desarrollo (ALDE) y de los campesinos de la región por donde ha sido trazado el camino.

Se trata de una obra de 12 kilómetros que se extiende por Huayhuasi-Yanari-Uncura, hasta empalmar con la carretera asfaltada La Paz-Oruro, 15 kilómetros de El Alto de La Paz.

CORDEPAZ decidió la construcción de ese camino por la importancia que tiene la región de Río Abajo para el abastecimiento de productos agropecuarios a La Paz y porque el actual camino, que va por Aranjuez-Valencia-Hua cana, resulta intransitable en época de lluvias.

Esa interrupción resu altamente perjudicial, al pu de que se registra un alza co derable en el precio de los p ductos traídos de Río Abajo.

Una de las característi del nuevo camino es que su t se ha hecho por sectores alt no como el de actual servi que se desplaza siguiendo curso del río Choqueyapu.

Los técnicos de CORDEP han manifestado que se trata una obra de primera clase, un ancho de plataforma de 5 tros, con curvas de 40 metros radio y gradientes desde 3 por ciento.

Además de los puntos an citados, otras comunidad importantes quedarán v culadas y tendrán la posibili de sacar su producción en to época del año.

Ha sido encomiada cooperación de los campesi para construir ese camino, esfuerzo físico es compens con raciones de alimentos provee ALDE.

FALLECIMIENTO

la familia del que en vida fue

Dr. Dn. JUAN COLODRO ROBLES
(Q. E. P. D.)

ruega a sus parientes, amigos y residentes tarijeños; elevar sus oracio nes al Santísimo Creador para que lo tenga en su Santa Gloria.
Los restos mortales serán sepultados el día de hoy en la ciudad de Tarija

La Paz, 23 de Julio de 1977

COMANDO CONJUNTO DE LAS F F.A A.
Acción Cívica de las FF.AA.

CONVOCATORIA PARA ASENTAMIENTO POBLACIONAL

Convocatoria a familias campesinas para la colonización de núcleos poblacionales en la localidad de Ravelo, Provincia Cordillera

SANTA CRUZ

ACCION CIVICA DE LAS FF.AA. y el COMITE DE OBRAS PUBLICAS de Santa Cruz, de acuerdo a sus programas de construcción de varios "NUCLEOS POBLACIONALES" en las áreas más despobladas, convoca con caracter NACIONAL a las familias que deseen formar su hogar en *Núcleos Poblacionales Agrícolas* que las Fuerzas Armadas está construyendo en forma planificada y con todos los adelantos que estos asentamientos requieren.

I.- Los interesados , deberán presentarse en las oficinas del Departamento VI del EMC.- Acción Civica de las FF.AA. para la selección correspondiente de acuerdo a los requisitos siguientes:

1.- Certificado de matrimonio.
2.- Certificado de nacimiento de la familia.
3.- Certificado de la salud de la familia.
4.- Tres hijos como mínimo por familia
5.- Edad del padre de 25 a 30 años.
6.- Certificado de Buena conducta.
7.- El Jefe de familia, deberá contar con grado de instrucción primaria y cierto conocimiento de artesanía.

II.- Para conocimiento de los interesados, ACCION CIVICA DE LAS FF.AA., proporcionará a las familias seleccionadas en los NUCLEOS DE COLONIZACION, lo siguiente:

1.- Vivienda de cuatro ambientes, moderno y convenientemente equipado.
2.- Dotará de alimentos por el tiempo de dos años.
3.- Dotará de 30 hectáreas de tierras fértiles para el cultivo agrícola.
4.- Herramientas y haperos de labranza.
5.- Una bonificación mensual de $b. 1.000 por familia durante dos años.
6.- Entrega de tres cabezas de ganado vacuno para cría (dos hembras y un macho).
7.- Se les proporcionará suficiente semilla.
8.- Se dotará de una camioneta a la colonia para prestar servicios de acuerdo a reglas a establecerse.
9.- Transporte de las familias hasta el Núcleo de Colonización.

III.- *SERVICIOS*

El Nucleo Poblacional RAVELO a inaugurarse el 30 de agosto de 1977, cuenta con los siguientes servicios que ACCION CIVICA DE LAS FF.AA. conjuntamente con el COMITE DE OBRAS PUBLICAS DE SANTA CRUZ, han dotado a dicho Núcleo : Educación --Salud -- Red Vial y radiografica, como ser:

--Una escuela moderna.
--Una Posta Sanitaria
--Radio y Correo
--Depósito de viveres.
--Agua potable
--Energía electrica.
--Vías principales y vecinales a poblaciones próximas.

Las familias interesadas deberán presentarse en las próximas fechas del 25 de julio al 15 de agosto para la respectiva selección en las oficinas de ACCION CIVICA DE LAS FF.AA. en La Paz, Comando del Primer Cuerpo de Ejército en Oruro, Comando del Segundo Cuerpo de Ejército en Santa Cruz, Comando de la 1º División en Cochabamba y demás Comandos Divisionarios y Regiones Militares en todo el Territorio Nacional.

Las familias de colonizadores serán seleccionadas para 8 Núcleos Poblacionales que después de la inauguración del primer Núcleo Poblacional de RAVELO serán instalados gradualmente de acuerdo a planes establecidos en ACCION CIVICA.

DIRECCION: DEPTO. VI DEL EMC.ACCION CIVICA DE LAS FUERZAS ARMADAS, Gran Cuartel General , Miraflores La Paz.

La Paz, julio de 1977

Sello. Comando conjunto de las Fuerzas Armadas de la Nación. Depto VI- EMC Acción civica. BOLIVIA

Chile creó oficina para atender relaciones con Bolivia

SANTIAGO, CHILE, 23 (LA-N).- Una sección que se encarga de implementar los acuerdos a que llegue la Comisión Mixta Chileno-Boliviana fue inaugurada hoy aquí en el Ministerio de Relaciones Exteriores.

El acto tuvo lugar en una reunión a la que asistieron, por BOLIVIA, el embajador boliviano, Adalberto Violand; el Ministro Consejero, Agustín Saavedra, y el Consejero Económico, Jaime Gutiérrez.

Por Chile lo hicieron el Director General de la Cancillería, coronel de aviación Jaime Lavín; el Secretario Ejecutivo de la Oficina Chilena por los Asuntos de la Asociación Latinoamericana de Libre Comercio (ALALC), Adelto Pipino, y otras autoridades.

EMPRESARIO

SANTIAGO, 23 (AFP).- La afinidad empresarial entre Chile y BOLIVIA destacó hoy aquí el Presidente del Consorcio Metalmecánico boliviano, Raúl Artero.

El personero expresó que "estamos llegando al nivel de confianza que es imprescindible para la concreción de planes de complementación que serán de mutuo beneficio".

Raúl Artero encabeza una misión de industriales bolivianos que visita Chile para estudiar la posibilidad de suscribir convenios con empresarios chilenos.

Los contactos mantenidos hasta el momento fueron calificados por Artero de "exitosos y más allá de lo esperado".

Los posibles acuerdos podrían concretarse en los rubros en que BOLIVIA ha obtenido asignaciones por parte del Pacto Andino, señaló Artero.

Las conversaciones han girado hasta el momento en torno a la fabricación en BOLIVIA de pulverizadores, máquinas de coser y tejer, instrumentos de precisión y transformadores.

Israel ofreció colaboración para educación

srael ofreció cooperación a el Programa Integral de cación del Altiplano por siderar que es uno de los yectos más ambiciosos e portantes que en esta materia realizan en la América Latina.

l Embajador israelí en La , Mordechair D. Palzur, en reunión con el Ministro de cación, coronel Jaime Niño Guzmán, manifestó que "el Altiplano es trascendental a la educación de Bolivia".

l informe oficial entregado término de ese encuentro staca también que el resentante diplomático mprometió "toda la asisia técnica necesaria" para uen éxito de ese Programa, nciado con 15.000.000 de ares provenientes del Banco ndial.

srael podría cooperar para plan en la instalación de uelas prefabricadas y en la acitación técnica de los pronales que tendrán a su go los núcleos escolares egrales a instalarse en el plano.

l Ministro Niño de Guzmán, agradecer el ofrecimiento aelí, destacó que se trataba un gesto de buena voluntad, to de las buenas relaciones mantienen nuestros pueblos biernos".

la reunión se habló brente de la posibilidad de que Bolivia, próximamente, el istro de Educación de Israel.

Los días libres...

(Viene de la página 3)

Para la financiación, podría atarse un préstamo disde alguna de las entidades njeras de ayuda mica, si es necesario con del gobierno y entregar su ción al Servicio Nacional Caminos reestructurado. go, sería factible aprolar la oportunidad para blecer el peaje para todos caminos y emplearlo en el tenimiento de los mismos beneficio que atraería el rrollo de esta idea sería la trucción de moteles, aloientos pequeños y nándose poblados en los es de las carreteras.

Edicto

El doctor JUAN DE DIOS VIJO VELASQUEZ, Juez rto de Partido en lo Penal de apital, etc.

HACE SABER:- Que dentro juicio penal seguido por rnational Trading Co., Ltda. ra Luis Orson y otros por el to de robo, se ha ordenado lo a continuación se transe:

AUTO DE FOJAS CIENTO SENTA Y SIETE DE RADOS:-

Un sello del Juzgado 4°. de tido en lo Penal.- A 21 de de 1977.- VISTOS: La citud de fojas 166, el informe s. 166 vta. y el requerimiento al que antecede.- CONSIRANDO: Que según las esentaciones de fs. 103 vta., vta. y 108 los procesados López Vargas, Natalio Illanes y Edgar Durán se encuentran prófugos por la cual no han sido nocados.- POR TANTO: De erdo con el requerimiento Señor Fiscal de Partido en lo al cítese y emplácese a los procesados mencionados diante edictos, conéndoseles el término de diez para que comparezcan ante Juzgado a asumir su de, bajo conminatoria de ser arados rebelde y contumáz ey, de ser secuestrados sus es y suspenso en el ejercicio la ciudadanía.- Firmado:- Juan de Dios Clavijo squez, Juez 4°. de Partido Penal.- Fdo. Ante mí: Juan uel Rosas Monje, Secretario Juzgado 4°. de Partido en lo al.-

Es librado en la ciudad de Paz, a los veintidos días del de julio de mil novecientos nta y siete años.

P.O. del Sr. Juez 4°. de tido en lo Penal.

Juan Manuel Rosas Monje
Secretario del Juzgado 4°.
de Partido en lo Penal

NUEVOS PROFESIONALES.- La Universidad Mayor de San Andrés entregó ayer títulos académicos al segundo grupo de profesionales que se graduó este semestre; fue la promoción más numerosa en varios años: 138 nuevos profesionales. Los graduados son de diferentes especialidades.

Rector de UMSA califica de provechoso período académico

El primer semestre Universitario de 1977, en La Paz, fue uno de "los más provechosos" de los últimos años, de acuerdo con los balances preliminares de la gestión, cuya finalización está prevista para las próximas dos semanas.

El Rector de la Universidad Mayor de San Andres (UMSA), Rolando Sahonero, declaró a PRESENCIA su "satisfacción por la normalidad de este semestre".

Catedráticos y estudiantes dijeron que "el aprovechamiento fue excelente y el cumplimiento de los programas satisfactorio", según el Rector.

Los estudiantes de San Andrés están en plena etapa de exámenes, y son muchas las carreras que ya terminaron las pruebas.

El ingeniero Sahonero afirmó que "los problemas han sido pocos y de ninguna trascendencia en las actividades globales de la Universidad". Se refirió así a la renuncia colectiva de los profesores de la Carrera de Electrónica, "situación que ya ha sido superada".

Informó que se habían recibido 24 solicitudes de profesionales para someterse a las pruebas establecidas por la norma universitaria, con el fin de hacerse cargo de las cátedras acéfalas.

Como se recordará, el Decano y profesores de Electrónica renunciaron a sus cargos ante reclamos estudiantiles, que fueron atendidos por el Rectorado de San Andrés.

El Rector dijo que el retraso en los exámenes en esa carrera será superada antes de fin de mes, cuando se habrán contratado nuevos profesores.

En cuanto al problema de los Practicantes de Medicina en el Hospital de Clínicas, dijo que la Universidad Mayor de San Andrés no tiene nada que ver y que el asunto debe ser atendido por el Ministerio de Salud.

PROXIMO SEMESTRE

La normalidad del primer semestre de 1977 "nos hace ver con verdadero optimismo las actividades universitarias próximas", comentó el ingeniero Sahonero, para informar que "ya se están tomando las providencias del caso".

Por ejemplo, se lanzó la convocatoria a concurso de méritos para cubrir 122 cátedras acéfalas de este primer semestre, cubiertas con invitaciones y profesores provisionales.

Carrera Electrónica:

Comenzó recepción de exámenes de postulantes a catedráticos

La Facultad de Tecnología de la Universidad Mayor de San Andrés (UMSA) inició ayer la recepción de exámenes y revisión de antecedentes de 24 profesionales, interesados en hacerse cargo de la docencia de la Carrera Electrónica.

La UMSA había convocado a un Concurso de Méritos para cubrir los cargos docentes de Electrónica, ante la renuncia masiva del Director y profesores de esa carrera.

El Decano de la Facultad de Tecnología, Hugo Mancilla Romero, declaró a PRESENCIA que "el problema prácticamente está solucionado", pero lamentó que el Ingeniero Ramón Schulczewski haya mantenido su "posición irreductible" de no retornar a la Dirección de la Carrera de Electrónica.

"Lamentablemente, no prosperaron los trámites para conservar al ingeniero Schulczewski", dijo al recordar que el problema cumplió ayer dos meses. En todo ese tiempo se había tratado de conciliar criterios para "satisfacer las demandas estudiantiles" y hacer "respetar el principio de autoridad".

El ingeniero Mancilla informó a PRESENCIA que "en principio" las autoridades universitarias "deseaban mantener al ingeniero Schulczewski, pero él mantuvo una posición irreductible", que no habría permitido un acuerdo.

Después de dos meses de conversaciones, se lanzó la convocatoria a Concurso de Méritos y ayer comenzó la recepción de exámenes de 24 profesionales interesados en los cargos vacantes. Al concurso no se presentó ninguno de los profesores que hasta junio tenían a su cargo la formación de los estudiantes de Electrónica.

El Decano de Tecnología considera que hasta la próxima semana se conocerán los resultados de estas pruebas y entonces los estudiantes reiniciarán clases. Probablemente esta carrera termine su período a fines de agosto o más tarde.

El Ingeniero Mancilla hizo hincapié reiteradamente en que lamentaba el alejamiento del ex-Director Schulczewski, de quien "se mantiene el más alto concepto por sus dotes de organizador y dedicación a la carrera". Estuvo desde 1973 en ese cargo y este mes cumplía 15 años como docente universitario.

Puestos callejeros estarán lejos del centro de la ciudad

El Intendente Municipal, Cnl. Julio Vargas Soto, notificó ayer a los propietarios de anaqueles y puestos de venta callejeros, instalados en el centro cívico de la ciudad de La Paz, para que desocupen las aceras.

El plazo que dio el Intendente a los vendedores callejeros es de diez días a partir de la fecha y ordenó su traslado fuera del centro de la ciudad y a lugares donde no perjudiquen la libre circulación de vehículos y peatones.

Los puestos de venta de libros, ubicados en la Plaza San Francisco, serán trasladados a la Av. Montes, frente a la fundición "Volcán".

El Intendente adoptó tales determinaciones debido al mal aspecto que ofrecen esos puestos y a que impiden el paso normal de peatones, exponiéndolos a los peligros del tránsito de vehículos.

Además, todas las instituciones cívicas y culturales solicitaron a las autoridades municipales para que todas las aceras del centro de la ciudad **sean despejadas** para evitar **entorpecimientos** en el tránsito.

ROTARIOS.- Los componentes del nuevo directorio del Rotary Club La Paz-Miraflores son vistos en la fotografía, a tiempo de ser posesionados anteanoche, en un acto que se cumplió en el Club Alemán.

Ricardo Rodríguez P., Guillermo Murguía S. y Said Seda Reyda, entre otros, presiden el nuevo directorio de rotarios del barrio de Miraflores.

La fundición de plomo y plata podría costar $US. 120 millones

El Consejo de Ministros recibió ayer una información sobre el proyecto de instalar en Potosí una fundición de plomo y plata, cuyo costo ha sido calculado originalmente en 105 millones de dólares, pero que de materializarse costaría aproximadamente 120 millones de dólares. Es un proyecto que pretenden ejecutar en forma conjunta ENAF y COMIBOL y su valor final representaría una suma casi tres veces superior al que tiene la Fundición de Estaño de Vinto.

Los Gerentes Generales, técnicos y asesores legales de COMIBOL y ENAF prestaron, a lo largo de tres horas, un informe al gabinete. Al abandonar el Palacio de Gobierno, el Gral. Carlos Alcoreza Melgarejo. Gerente de COMIBOL, indicó que el informe estaba referido, en primer lugar, a la sociedad que constituyeron ENAF y COMIBOL para financiar la construcción de esa fundición en la zona de Karachi-Pampa, distante a seis kilómetros de Potosí. Luego, el aspecto relacionado con el estudio de factibilidad presentado por el consorcio Klockner/Sidech, cuyos informes expresan que la instalación de esa fundición es viable técnica y económicamente.

El proyecto demandaría una inversión total de 120 millones de dólares en maquinaria, equipo, transporte, costo de instalación, montaje, considerando imprevistos, pagos de licencias, etc.

Por la importancia económica y social y por el monto de las inversiones, se gestiona el financiamiento ante los gobiernos de Alemania Federal y Bélgica, que permitiría concretar la fundición para agosto de 1980. La planta tendrá una capacidad mayor a la prevista, debido a la complejidad de los concentrados bolivianos, y que requiere que se incluyan equipos adicionales para la recuperación de metales acompañantes como antimonio, zinc, estaño, cobre, etc y reactivos químicos.

Luego de algunas reformas al proyecto, se considera que la nueva fundición tendrá una capacidad de tratamiento de 24.213 toneladas finas de plomo y 200 toneladas de plata. Producirá, además, como subproductos, anualmente, 1.943 toneladas de antimonio, 781 tons. de estaño, 3.332 tons. de zinc, 530 tons. de cobre y 26 tons. de bismuto. Los concentrados de alimentación provendrán de un 70% de las Empresas Mineras de Telamayu, Tatasi, Matilde, San José, Colquechaca y Bolívar, pertenecientes a COMIBOL; el 30% restante, de la minería mediana y chica. El plomo y plata metálicos que se obtendrán será de elevada pureza y de fácil comercialización en mercados latinoamericanos y mundiales.

Alcoreza indicó que se ha formado una junta de almonedas, encargada de seleccionar a las firmas consultoras, cuyo informe será entregado al Ministro de Minería. "Ojalá que, con esta fundición, Bolivia pueda a corto plazo fundir todos sus minerales en el país", dijo el Gerente de COMIBOL.

Por otra parte, informó que la construcción del hospital de Pulacayo está paralizada debido a la deficiente planificación; se realizará un re-estudio del proyecto según las especialidades más requeridas en esa zona minera.

Con relación al abastecimiento de equipos y maquinarias, manifestó que "se trata de un problema crónico" y que los retrasos se están regularizando en forma paulatina.

OFERTA DE INGLATERRA

Al responder a una pregunta, el Gerente de COMIBOL manifestó que los sindicatos mineros ingleses, por intermedio del gobierno de Gran Bretaña, iban a realizar una donación de 19 millones de libras esterlinas, en materiales y maquinaria. Estos equipos iban a ser destinados a la modernización de la explotación de yacimientos en las minas nacionalizadas. Indicó que el gobierno de Bolivia, al recibir esta donación, debía entregarla a COMIBOL en calidad de crédito con intereses; que el ofrecimiento no fue oficial, sino de funcionarios británicos a COMIBOL.

LOS MILITARES...

(Viene de la página 3)

de las instituciones que integran, pueden estimular esa evolución sumada a realidades como la expuesta días atrás por el político uruguayo Jorge Batlle, al reclamar la resurrección de los partidos políticos de su país silenciados desde cuatro años:

"¿Por qué les vamos a reprochar (a los militares) que no sepan gobernar y no sepan de política, si no están preparados para ello?".

Investigador agrícola boliviano recibirá medalla interamericana

El Instituto Interamericano de Ciencias Agrícolas, dependiente de la Organización de Estados Americanos (OEA), otorgó la condecoración más alta para investigadores agrícolas del Continente, al ingeniero agrónomo boliviano Humberto Gandarillas Santa Cruz, por sus exitosos trabajos en el mejoramiento de la quinua.

La "medalla Agrícola Interamericana" será impuesta el ingeniero Gandarillas el próximo lunes, en un acto al que se le ha dado especial trascendencia.

El Instituto Interamericano de Ciencias Agrícolas envió a Bolivia a su Director General, José Emilio Araujo, para que imponga la medalla al destacado profesional.

Gandarillas fue el principal investigador para lograr un notable mejoramiento de la quinua en base a trabajos genéticos que se desarrollaron en Patacamaya de 1965 a 1971. Al término de esos trabajos se entregó una "nueva variedad de quinua", llamada "sajama", cuyo rendimiento es de 3.200 kilos por hectárea. Al comienzo del trabajo, la producción de quinua por hectárea era de 1200 kilos.

Conocido este trabajo a nivel internacional, y concretamente en el Instituto Interamericano, ese organismo decidió "otorgar esta distinción al ilustre investigador boliviano", de acuerdo con la representación de la OEA en Bolivia.

Programa de la visita del Gral. Hugo Banzer a Panamá

El Ministerio de Relaciones Exteriores y Culto de Panamá envió ayer a los medios de comunicación el programa para la visita del presidente Banzer y de su comitiva oficial, que arribarán a ese país el lunes 25 después del mediodía.

A horas 07:30, la comitiva será despedida en el Aeropuerto Internacional de El Alto, después de la transmisión del mando presidencial al Canciller, Oscar Adriázola, durante el tiempo que el Gral. Banzer permanezca en el exterior.

A horas 08:00, la delegación abordará la nave del Lloyd Aéreo Boliviano que la conducirá al Aeropuerto Internacional de "Tocumen", donde llegará luego de cuatro horas y media de vuelo.

Al descender del avión, Banzer recibirá honores militares y será declarado Huésped Ilustre. Recibirá las llaves de la ciudad y será conducido, junto a su comitiva, hasta el hotel "El Panamá", adonde llegará a las 13:30.

A horas 16:30, Banzer rendirá homenaje a Manuel Amador Guerrero y al Libertador Simón Bolívar, con sendas ofrendas florales, que colocará ante los monumentos de ambos próceres de la Independencia.

A horas 20:00 se dirigirá al Palacio Presidencial, donde realizará una visita de cortesía al Presidente, Demetrio B. Lakas, y al Jefe de Gobierno, General Omar Torrijos.

A horas 20:30, asistirá a una cena ofrecida por los mandatarios de Panamá, en su honor.

El martes 26, a horas 08:00 salida por avión a Santiago de Veraguas (traje sport).

A horas 09:00 del mismo día se llevará a cabo la reunión del Consejo General del Estado, con asistencia del Presidente Banzer y su comitiva.

A horas 20:30, Banzer y su esposa ofrecerán una recepción social en los salones del Hotel "El Panamá" en honor de los mandatarios de Panamá y de sus esposas.

El 27 de julio, a horas 11:30 se realizará un acto en el Aeropuerto Internacional de "Tocumen", donde ambos mandatarios firmarán una Declaración Conjunta. Un escuadrón de la Guardia Nacional rendirá honores militares y los presidentes Banzer y Torrijos se despedirán. La nave presidencial saldrá a horas 12:00 con destino a Caracas.

En Salar de Uyuni

Firma norteamericana explorará yacimientos de litio y potasio

Previa autorización de CONEPLAN, el Ministerio de Minería y Metalurgia procederá a negociaciones directas con la empresa norteamericana "Litium Corporation" para que esa firma explore los yacimientos de litio y potasio del Salar de Uyuni, departamento de Potosí.

En el Ministerio se explicó que la "Litium Corporation" ha expresado su interés en concertar el proyecto de exploración, que dará lugar a la inversión de sus propios recursos dentro del sistema de capitales de riesgo.

El trabajo de exploración tendrá como finalidad la evaluación de los yacimientos de litio y potasio, para determinar si existen en volúmenes comerciales. De llegarse a una conclusión afirmativa, el Gobierno de Bolivia proseguirá, en una segunda etapa, con negociaciones para llevar adelante la explotación de esos recursos.

Dentro de los propósitos de concertar un acuerdo, el Ministro de Minería y Metalurgia, Gral. Alfonso Villalpando, sostuvo el jueves una conversación con el representante de la "Litium Corporation", de los Estados Unidos. Se anunció que el proyecto de exploración será presentado el lunes en la reunión ordinaria de CONEPLAN.

PERSPECTIVAS

Las autoridades mineras del país manifestaron su optimismo sobre la significación que pueda tener el litio, en un futuro próximo, dentro de la economía nacional. Actualmente, se trata de un mineral no explotado en nuestro territorio.

El litio, de color blanco plateado, es el metal más ligero conocido, muy parecido al sodio y potasio, pero con el ion mucho más pequeño.

En una publicación del Ministerio de Minería sobre las características del litio, se explica que "como el sodio y el potasio, el litio no aparece en la naturaleza como metal. Se encuentra principalmente en formas de minerales de litio en pegmantitas, que son rocas ígneas de granulación gruesa y en los salares".

Se informa que "la salmuera de Uyuni será la fuente de recursos del litio más grande del país y posible de ser comparada con las más grandes del mundo".

El litio en sus varias formas tiene múltiples usos; se lo emplea en cerámica, en la manufactura del aluminio, en la construcción de baterías de alta densidad de energía, en la fabricación de lubricantes, en goma sintética, medicamentos, soldaduras, en máquinas de refrigeración, en secado industrial, etc.

PRONTO

CHUQUIAGO

CINES: 16 DE JULIO LA PAZ
BUSTILLO COCHABAMBA

Ocasión vendo en Cochabamba

2 hermosos lotes industriales.

Primero: 8.000 M2. Av. Blanco Galindo Km 4, amurallado, agua propia, luz trifásica, galpones y vivienda.

Segundo: Zona céntrica e industrial 2.700 m2 entre 2 avenidas, 2 casas con 4 departamentos independientes, galpones, 2 grandes hornos de panificación, agua propia, luz trifásica.

Facilidades de pago. Ref. Casilla 883 - Cochabamba Tel. 22175.

Extranjeros venden

Muebles, ropa de niño, ropa de mujer, toallas, sábanas, porcelana, equipo de cámara, radios, stereo, juguetes, cortinas, cristalería, etc.

Sábado 23 de 9 a 18 hrs.
Domingo 24 de 10 a 18 hrs.

Calacoto final calle 21
Teléfono 82100.

"CENTRO NACIONAL DE COMPUTACION" CENACO

Licitación Internacional Convocatoria a Propuestas N° 4/77

Primera Publicación

El Centro Nacional de Computación (CENACO) invita a las firmas especializadas a presentar propuestas para la provisión de UN LECTOR IMPRESOR AUTOMATICO de las siguientes características técnicas:

1.- TIPO: Lector Impresor con Sistema Electrónico de control, Sistema de búsqueda Automática.
2.- FILM: 16 mm. de plata o térmico. Negativo o Positivo.
3.- CARTIDGE: Tipo Kodak con capacidad de 100 pies.
4.- VELOCIDAD DE PASO DEL FILM: Desde 0 hasta 1.5 mts./segundo
5.- PANTALLA: Aproximada 20 x 28 cms.
6.- ROTACION DE IMAGEN 90°
7.- MAGNIFICACION: Lentes cambiables de 16 x 20 , 22 x 30, etc. o Zoom.
8.- PAPEL DE COPIA: Rollos para unas 150 copias
9.- VELOCIDAD DE COPIA: Unos 20 segundos por cada una.
10.- REQUERIMIENTO ELECTRONICO: 220 y 50 Hz.
11.- MANUALES: De servicio, Operación y Diagramas Técnicos en Inglés o Español.

Las Propuestas deberán ser presentadas en sobre cerrado y lacrado con todos los requisitos y formalidades de Ley hasta el día 22 de agosto de 1977 a horas 15:30 en la Secretaría General e Informaciones de CENACO calle Ballivián esquina Loayza (Edificio Macdonald 5°. piso)

La Paz 22 de julio de 1977

SECRETARIA GENERAL E INFORMACIONES

$b. 10.000.000

CASA CENTRAL: BOLIVAR 61, SANTA CRUZ

Tiene la satisfacción de anunciar la apertura de su sucursal en la ciudad de La Paz para todo el departamento, en homenaje al fausto día del 16 de Julio. Ponemos nuestros servicios profesionales a disposición de toda la comunidad paceña.

Entramos a competir en la Plaza a base de calidad, una competencia de mejor servicio beneficia a la institución del seguro y protege mejor los intereses y derechos de los asegurados.

Nuestro cordial saludo a todos los paceños, y en forma particular, a la superintendencia de seguros y reaseguradores y a todas las Compañías de Seguros que trabajan en Bolivia al servicio del desarrollo económico y del progreso nacional.

SEDE EN LA PAZ:

Calle Loayza N°. 119 piso 1

SUCURSALES EN: TARIJA, COCHABAMBA, Y próximamente en ORURO.
AGENCIAS EN: TRINIDAD, SUCRE, CAMIRI, YACUIBA, MONTERO, Y próximamente en PANDO y POTOSI.

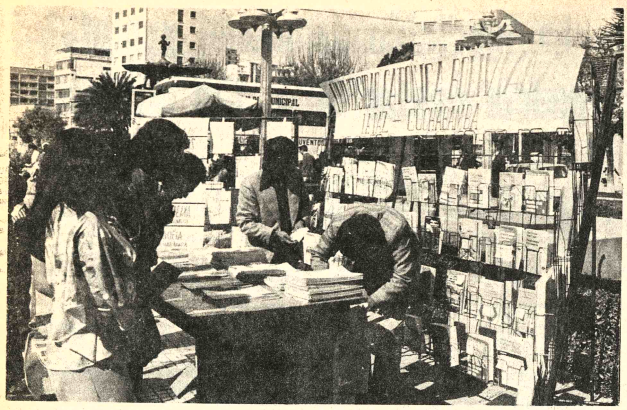

FERIA DEL LIBRO EN EL PRADO.- Hoy llega a su término la Feria del Libro auspiciada por la Municipalidad de La Paz, Universidad Católica Boliviana y Cámara Boliviana del Libro. La exposición realizada durante una semana —en la Av. 16 de Julio— por instituciones culturales y editores particulares despertó el interés del público en su mayoría estudiantes. Por otra parte, esta feria permitió apreciar el creciente avance de la producción bibliográfica del país.

ARTE Y CULTURA

CONDARCO MORALES OPINA SOBRE LOS JUEGOS FLORALES DE ORURO

"SIENTO grandemente que los señores del Jurado hayan llegado al resultado que hoy la prensa hace conocer, pues considero inconcebible que entre 41 poemas no haya habido uno solo digno de recibir el premio insólitamente declarado desierto", -expresa Ramiro Condarco a propósito de los Juego Florales convocados para celebrar el Sesquicentenario del Colegio Nacional "Simón Bolívar".

El Primer Premio del citado certamen literario fue declarado desierto por el Jurado encargado de calificar los trabajos enviados por los poetas nacionales.

En carta dirigida a PRESENCIA, Condarco Morales hace conocer que declina "la invitación con que ustedes me honraron al designarme mantenedor de los Juegos Florales convocados".

En carta dirigida a la Directora del Colegio "Simón Bolívar" -una de cuyas copias llegó a PRESENCIA-, Condarco Morales hace conocer que declina "la invitación con que ustedes me honraron al designarme mantenedor de los Juego Florales convocados".

El siguiente es el texto completo de la carta del investigador boliviano:

La Paz, 21 de julio de 1977

Señora Profesora Doña Elisa Morales de Morales, Directora del Colegio Nacional "Bolívar"; y Señor Profesor Don Gustavo Dalence.
ORURO

Distinguidos Profesores y Amigos:

La prensa del día de hoy, miércoles, 21, registra el resultado del concurso literario a que ustedes convocaron para celebrar el Sesquicentenario de la institución educativa que representan.

Como el acta del honorable jurado designado para la calificación de los trabajos poéticos remitidos con destino al certamen, declara desierto el primer premio, siento declinar la invitación con que ustedes me honraron al designarme, mediante carta de 30 de marzo del año en curso, Mantenedor de los Juegos Florales convocados, y lamento también participarles tener resuelto no hacerme presente, en calidad alguna, a la celebración prevista para la entrega de premios que ustedes realizarán el día viernes 29 próximo venidero, dado que sin acreedor al primer premio dicha celebración deja automáticamente de tener condición y jerarquía de Juegos Florales.

Siento grandemente que los señores del Jurado hayan llegado al resultado que hoy la prensa hace conocer, pues considero inconcebible que entre 41 poemas no haya habido uno solo digno de recibir el premio insólitamente declarado desierto, habida cuenta que el distinguido poeta señor Julio de la Vega, miembro de ese Jurado -quien me hizo saber que entre los trabajos remitidos llegaron muchos de gran mérito literario, no tuvo inconveniente de recomendar la concesión de los tres primeros premios.

EL BALLET FOLCLÓRICO NACIONAL que dirige Manuel Acosta presentó desde anoche, en el Teatro Municipal, la obra "Lorenzo Chipana" —elaborada en base al poema "Romance Nativo" de Augusto Valda Chavarría. Con este ballet, el conjunto que dirige Acosta pretende remitir al público a aspectos fundamentales de la cultura nacional. La temporada durará hasta mañana.

Sobre el origen del arte de la escritura

WASHINGTON.- (USIS).- **Ronald Todman.**- Una profesora de la Universidad de Texas ha descubierto evidencias de que el arte de la escritura nadiera haberse originado cinco mil años antes de lo previamente pensado por los arqueólogos. La señorita Denise Shmant Becerá, además de su cátedra de arte,desempeña también el cargo de subdirectora del Centro de Estudios del Oriente Medio; hace ocho años dio comienzo a un proyecto de investigaciones destinado a descubrir cuáles habían sido los primeros usos de la arcilla en la antigua Mesopotamia. La señorita Shmant Becerá esperaba encontrar recipientes, ladrillos y figurines, pero en cambio halló algo que dio nueva luz sobre los orígenes de la escritura. Se trata de unos pequeños objetos de arcilla de menos de tres centímetros de diámetro de formas geométricas variadas, esferas, conos, discos, pirámides, etc. Nadie sabía con certeza para qué eran, hasta que la investigadora recordó un artículo que había leído una vez, escrito por Pierre Amié, un experto en materias del Oriente Medio perteneciente al museo del Louvre de París, quien había estado estudiando unas esferas de arcilla, huecas, de cinco a ocho centímetros de diámetro, procedentes de Mesopotamia, y había llegado a la conclusión que formaban parte de un antiguo sistema de registro existente antes de haberse inventado la escritura. Algunas de esas esferas investigadas contenían las mismas fichas que habían estado intrigando a la señorita Shmant Becerá. Las esferas tenían impresas en las partes exteriores ciertos signos que coincidían con las formas de las fichas contenidas en su interior, y fue así como la investigadora comenzó a formular su teoría. "Las fichas -razonó- probablemente fueron símbolos contables utilizados para registrar las transacciones comerciales de aquellos tiempos antiguos. Cada pequeña esfera o pirámide o disco, seguramente representaba un cierto número de panes o de jarras de aceite, ropa, ovejas u otros tipos de mercadería vendida o comprada en la antigüedad. Se colocaba en el interior de las esferas de arcilla tantas fichas como fueran necesarias para representar una transacción y luego se las selaba. La persona que recibía la mercancía también recibía la esfera hueca con las fichas correspondientes a la transacción comercial, luego rompía la esfera y contaba las fichas para asegurarse de que había recibido la cantidad exacta pagada". El aspecto más interesante de esta teoría es que hace retroceder al año 8.500 antes de Cristo, el origen del arte de la escritura, o sea mucho antes de la invención de la escritura cuneiforme y cinco mil años antes de lo previamente calculado por los arqueólogos.

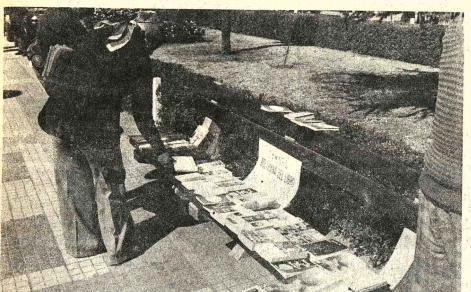

Novela de Carpentier a la pantalla

PARIS, JUL. 22 (AFP).- La actriz mexicana Kathy Jurado, que forma parte del grupo de estrellas todavía fulgurantes de la época del cine, junto a Anthony Quinn y Ricardo Montalbán, se halla actualmente en París protagonizando "El recurso del método".

La película (producida conjuntamente por México, Cuba y Francia) se basa en la novela del mismo título del escritor cubano Alejo Carpentier y es dirigida por el chileno Miguel Littin, con guión suyo y del francés Regis Debray.

En el reparto estelar figuran además el chileno Nelson Villagra, el mexicano Salvador Sabajz, la venezolana María Oliva Veia y el prestigioso actor francés Alain Cuny.

Ya rodaron seis semanas en México. Aquí trabajarán otro tanto y luego concluirán con diez semanas en Cuba.

CINE LATINOAMERICANO

BOGOTA, JUL 22 (AFP).- Colombia participa en un seminario en Brasilia sobre la comercialización de películas de expresión portuguesa y española, anunció hoy aquí el Ministerio de Comunicaciones.

El certamen se desarrollará desde hoy hasta el dos de agosto, con la presencia de delegados de Brasil Colombia, Argentina, México, Perú, Uruguay, Portugal, España, Angola, Mozambique y Venezuela.

COPRODUCCION HISPANO-PANAMEÑA

MADRID, JUL 23 (AFP).- El rodaje del filme en coproducción con Panamá titulado "Préstamela esta noche" está a punto de terminar.

Películas sobre Antropología

Iniciando sus festejos al cumplir el primer año de existencia, la Cinemateca de La Paz auspicia la exhibición de un ciclo de cine Antropológico proveniente del Museo de Arte Moderno de Nueva York. Dicho ciclo,integrado por 12 sesiones conteniendo cortos y mediometrajes que abordan una temática relativa a las costumbres, culturas, tradiciones de distintos pueblos del mundo, será exhibido con el co-auspicio de la División de Extensión Universitaria de la Universidad Mayor de San Andrés. Las exhibiciones,en el paraninfo universitario, se iniciarán el próximo 3 de agosto y se prolongarán hasta el día 22 en fechas alternadas.

Además del interés puramente científico, los films poseen un gran valor cinematográfico ya que el público paceño tendrá oportunidad de ver por primera vez films realizados por Robert Flaherty, precursor de la escuela documentalista inglesa, considerada aún hoy en día como la escuela que mejor supo unir la intención documental con una elevada calidad estética.

Dentro del mismo programa de festejos, la Cinemateca de La Paz prepara la exhibición de un importante ciclo de grandes clásicos del cine universal.

Orquesta de Cámara del Municip se presentó en la ciudad de Or

ORURO, 22 (PRESENCIA).- La presentación de la Sinfónica Juvenil Nacional, anoche, en el teatro "Elisa", constituyó un suceso artístico de gran jerarquía, tanto por la calidad de sus integrantes como por la factura técnica y delicada interpretación de las diferentes composiciones que brindaron a la concurrencia.

El Concierto de Gala, fue ofrecido por adhesión de la Alcaldía Municipal de La Paz, a las celebraciones del Sesquicentenario de Fundación del Colegio Nacional "Bolivar".

La presentación del grupo artístico juvenil, estuvo a cargo de Bertha Alexander de Alvéstegui, quien relievó la calidad del conjunto y su significado para la cultura musical del país. Iguales conceptos tuvo la profesora Elisa de Morales, Directora del Colegio . La Sinfónica empezó su actuación, interpretando el Himno al Colegio "Bolivar", que fue escuchado de pie por los asistentes, que colmaron las instalaciones del teatro "Elisa".

A continuación, en la primera parte del programa, la Orquesta interpretó composiciones de C. Chávez y Sergio Prokofief. De este último, su obra "Pedro y el Lobo", gustó sobremanera, cuyo relato estuvo a cargo del artista nacional de teatro David Santalla.

En la segunda parte del programa, se ofreció el concierto para violin y orquesta en Re Opus 61, de Lud Bethoven. Igua gustó grandem público, que aplaudió entusiasmo la act la Sinfónica y d Ricardo Talledo.

Esta obra de neral consta de 51 fue editada en los Don Bosco.

Puede ser adqu Secretaría Gener Conferencia Epis liviana, Arzobispa Paz o bien en cualq Obispados de las ciudades del país.

PRONTO

CHUQUIAGO

CINES: 16 DE JULIO LA PAZ
BUSTILLO COCHABAMBA

Copiadoras de Planos

- ECONOMICAS
- VARIOS MODELOS
- LINEAS INDELEBLES
- REVELADO INSTANTANEO, NO HAY NECESIDAD DE REPASAR
- COPIAS EXCELENTES AL INST
- SERVICIO TECNICO PERMA
- NO CONTAMINA EL AMBIE

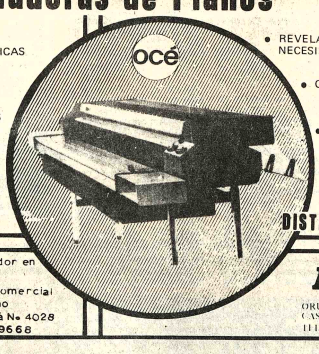

DISTRIBUIDORES EXCLUS EN BOLIVIA

AUGSTER

sub-distribuidor en Cochabamba:
Técnico Comercial Andino
Gral. Achá Nº 4028
Telf. 2-9668

ORURO: ADOLFO MIER ESQ. CASILLA: 141 TELEFONO: 52823

UNIVERSIDAD BOLIVIANA
UNIVERSIDAD MAYOR DE SAN ANDRES
DIVISION DE EXTENSION UNIVERSITARIA
DEPARTAMENTO DE TEATRO

TEATRO ESTUDIO

"SOBRE UN CABALLITO DE ABRIL"

(Teatro para niños de Sebastián Bautista de la Torre)
-Estreno Latinoamericano-

Teatro Municipal sábado 23 y domingo 24 de julio

FUNCIONES DE MATINEE

Coauspician : Servicios Culturales Embajada de Francia y Alianza Francesa

Julio de 1977

MACA - BID - IICA

SEMINARIO DESARROLLO RURAL INTEGRADO

25 al 30 de Julio

Se comunica a los interesados que esta actividad se realizará en el:

CLUB DE LA PAZ.

UNIVERSIDAD BOLIVIANA
UNIVERSIDAD MAYOR DE SAN ANDRES
FACULTAD DE CIENCIAS JURIDICAS ECONOMICAS Y SOCIALES

Carrera de Trabajo Social

Convocatoria para Docentes

Se convoca a Concurso de Méritos y Exámenes de Competencia para las siguientes cátedras:

SES 202 Supervisión de Prácticas en Trabajo Social, medio tiempo.

SES 202 Supervisión de Tesis en Trabajo Social, medio tiempo.

Los expedientes serán recibidos hasta el día viernes 29 de julio, a hrs. 18 p.m. en la secretaría del Decanato, piso 12 edificio central.

La Paz, 21 de julio de 1977

Dr. José Rivera Fernández
DECANO

Dr. Hugo Uzeda Gonzales
VICE RECTOR

BALLET FOLCLORICO NACIONAL

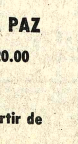

"Lorenzo Chipana"

obra en tres actos

AUSPICIA SOCIEDAD FILARMONICA DE LA PAZ

21, 22, 23, 24, Horas 20.00

Teatro Municipal

Venta de entradas a partir de horas 15:00

UNIVERSIDAD BOLIVIANA
CONSEJO NACIONAL DE EDUCACION SUPERIOR

AVISO DEIC No. 09/77

CALENDARIO ACADEMICO II/77

(SEGUNDO SEMESTRE DE 1977)

Agosto	15 Lun. 08:00	Iniciación de inscripciones a las Universidades y registros a materias.	
Agosto	20 Sab. 12:00	Ultimo día de envío de kardex estudiantil y documentación académica de estudiantes -Traspasos de universidad de origen a universidades de destino (II/77) - Segundo Semestre/77).	
Agosto	22 Lun. 08:00	Iniciación de labores académicas del segundo semestre académico 1977 (II/77)	
Agosto	29 Lun. 08:00	Ultimo día de inscripciones a materias	
Sepbre.	10 Sab. 12:00	Ultimo día para cambio, retiro y/o adicion de materias.	
Sepbre.	26 Lun. 08:00	Primera evaluación parcial	
Octubre	26 Mie. 08:00	Segunda evaluación parcial	
Novbre.	28 Lun. 08:00	Tercera evaluación parcial	
Dicbre.	05 Lun 08:00	Iniciación de solicitud de traspasos entre universidades del sistema y de universidades extranjeras a la Universidad Boliviana (I/78)	
Enero/78	14 Sab. 12:00	Ultimo día de clases del segundo semestre académico.	
Enero	16 Lun. 08:00	Iniciación de exámenes finales del segundo semestre académico 1977	
Enero	21 Sab. 12:00	Ultimo día de presentación de solicitudes de traspasos entre universidades del sistema (I/78)	
Enero	23 Lun. 08:00	Iniciación del procesamiento de calificaciones y kardex estudiantil a cargo de las Direcciones de Estudios y Departamentos de Inscripciones y Registros	
Enero	28 Sab. 12:00	Ultimo día de exámenes finales del segundo semestre académico (II/77)	
Enero	28 Sab. 12:00	Ultimo día de solicitudes de autorización de traspasos de estudiantes de universidades extranjeras a la Universidad Boliviana (I/78)	
Enero	30 Lun. 12:00	Ultimo día de envío de listas de solicitudes de traspasos de las universidades del sistema, y de universidades extranjeras a la Boliviana al Consejo Nacional de Educación Superior	
Enero	30 Lun. 12:00	Iniciación del descanso pedagógico en la Universidad Boliviana	
Febrero	06 Lun. 08:00	Ultimo día del procesamiento de calificaciones y kardex estudiantil a cargo de las Direcciones de Estudios y Departamentos de Inscripciones y Registros	
Febrero	10 Vie. 08:00	Publicaciones de Calificaciones y resultados finales del segundo semestre académico, por Departamentos y Carreras.	

TRASPASOS - SEGUNDO SEMESTRE 1977

Los traspasos están regidos por el siguiente calendario:

Julio	30 Sab. 12:00	Ultimo día de presentación de solicitudes de traspasos entre universidades del sistema (II/77)
Agosto	05 Vie. 18:00	Ultimo día envío listas de solicitudes de traspasos de las universidades del sistema al Consejo Nacional de Educación Superior (II/77)
Agosto	05 Vie. 18:00	Ultimo día de solicitudes de autorización de traspasos de estudiantes de universidades extranjeras a la Universidad Boliviana (II/77)

La Paz, julio de 1977

DIRECCION DE ENSEÑANZA E INVESTIGACION CIENTIFICA
RELACIONES PUBLICAS

FALLECIMIENTOS

En la paz del Señor ha dejado de existir el que en vida fue ejemplar esposo,

Señor Don RENE AMEZAGA DIAZ
Benemérito de la Patria
(Q. E. P. D.)

Elena C. de Amézaga, esposa; Willma A. de Hayakawa, Gerardo Amézaga, Willma A. de Calero, hijos; Alberto Hayakawa, Rosario Ramos de Améza-ga, Eloy Calero, hijos políticos; Luis Gerardo, Tomiko, Keiko, nietos; Patrocinia v. de Simonini, Ignacio Toranzos, hermanos políticos; Rita A. de Pinto, José Pinto, sobrinos,y demás familiares ruegan a sus amistades en forma especial al Sindicato de Choferes 1º de Mayo, Beneméritos de la Guerra del Chaco, Regimiento Tren,se dignen asistir a la misa de cuerpo presente a horas 15 p.m. y a la traslación de los restos mortales del extinto al Cementerio General el día de hoy 23 del presente a horas 16.p.m.
El cortejo fúnebre partirá del Sindicato de Choferes 1º de Mayo,Av. Perú esq. Beni.
Favor que agradecerá la familia doliente.
SERVICIOS DE FUNERARIA VALDIVIA. OF. Graneros esq. Figueroa, Tels. 25254—24290.

En la paz del Señor y confortada con los auxilios de la Santa Religión Católica, ha dejado de existir la que en vida fue:

Srta. Ursina Castro Tellez
(Q.E.P.D.)

Celsa v. de Alcoreza y Guillermina de Mendizabal, hermanas; José Walter Mendizabal Estrada, hermano político; los primos, sobrinos y demás familia ruegan a sus amistades se dignen asistir a la Misa de cuerpo presente, el día de hoy sábado 23 de julio a hrs. 15 p.m. y a la traslación de sus restos mortales al Cementerio General a hrs. 16 p.m.
El cortejo fúnebre partirá de la Calle Alto de la Alianza Nº. 742. Será favor que agradecerá la familia doliente.
Casa Santander Av. Armentia Nº. 517 Teléfonos 23342 y 23656.

Ha dejado de existir con los auxilios de la Santa Religión Católica y la bendición Papal, la que en vida fue ejemplar esposa y abnegada madre,

Sra. MERCEDES CABERO DE QUIROZ
(Q. E. P. D.)

Pía Quiroz Rodríguez, esposo; Carlos Cabero y Santusa Gutiérrez, herma-nos; Jaime Alfredo, Leonila y Teresa, hijos; Cap. José Vélez Daza, Lupe Lara de Quiroz, hijos políticos; los nietos, sobrinos y demás familia, ruegan a sus amistades,personas piadosas y en forma especial a los SS.JJ y OO. de la Policía Nacional, residentes tarijeños, personal de Derechos Reales, Transporte Urbano, CODETAR, se dignen asistir a la misa de cuerpo presente a horas 10 a.m. y a la traslación de los restos mortales de la extinta al Cementerio General el día de hoy 23 del presente, a horas 11.a.m.
El cortejo fúnebre partirá de la Calle Chuquisaca Nº. 443 casi esquina Pando.
Atención que comprometerá la eterna gratitud de la familia doliente.
SERVICIOS DE FUNERARIA ALIAGA.FIGUEROA 773.Tels. 25676—64800.

En la paz del Señor y confortada con los auxilios de la Santa Religión Católica, ha dejado de existir la que en vida fue:

Srta. URSINA CASTRO TELLEZ
(Q. E. P. D.)

Los sobrinos: Alicia, Yolanda, Gabriela, Reynaldo, Rebeca T. de Espinoza y Adolfo Touchard López; Eliana A. v. de Eyzaguirre, Carlos, Anita A. de Loza, Remedios A. de Prada; Martha A. de Cernadas; Beatriz A. de Carrasco y Javier Alcoreza Melgarejo; José Ramiro Mendizabal Castro, sobrinos políticos, ruegan a sus parientes y amistades, se dignen asistir a la Misa de cuerpo presente el día de hoy sábado 23 de julio a hrs. 15 p.m. y a la traslación de sus restos mortales al Cementerio General a hrs. 16 p.m.
El cortejo fúnebre partirá de la Calle Alto de La Alianza Nº. 742. Será favor que agradecerá la familia doliente.
Casa Santander Av. Armentia Nº 517 Fonos: 23656—23663

Las familias Touchard López, Alcoreza Melgarejo y Mendizábal Castro tienen el sentimiento de participar el fallecimiento de su querida y abnegada tía:

Srta. Ursina Castro Tellez
(Q.E.P.D.)

ruegan a sus amistades se dignen asistir a la Misa de cuerpo presente el día de hoy sábado 23 de julio a hrs. 15 p.m. y a la traslación de sus restos mortales al Cementerio General a hrs. 16 p.m.
El cortejo fúnebre partirá de la Calle Alto de la Alianza 742
Casa Santander.

MISAS

AGRADECIMIENTO E INVITACION

Leticia Franco Vda. de Nuñez, esposa; Elena, Edgar, Ernesto, Olga, Aroldo, Alfonso, y Nelson Nuñez Franco, hijos; hijos políticos, nietos y demás familiares del que en vida fue ejemplar esposo y abnegado padre,

Sr. Benedicto Núñez Flores
(Q. E. P. D.)

agradecen profundamente a los parientes y amigos que les acompañaron en los momentos de dolor y pesar, invitando al mismo tiempo a la misa que se oficiará el día de mañana sábado 23 del presente a horas 7.30 p.m. en la capilla de San Juan de Dios, y el día lunes 25 del presente a horas 8 p.m. en la Catedral Metropolitana de Santa Cruz de la Sierra.
Su asistencia a este acto de piedad cristiana, comprometerá la eterna gratitud de la familia doliente.
Santa Cruz, Julio de 1977

La familia del que en vida fue:

Cnl. D.E.M. Walter Caussin Frontaura
(Q.E.P.D.)

Invitan a sus parientes, amistades, camaradas de las FF.AA. y personas piadosas se dignen asistir a la misa que en sufragio de su alma y recordando los dos años de su llorado fallecimiento se mandará a oficiar en el Templo de San Miguel (Calacoto) el día de hoy sábado 23 a hrs. 19 p.m. Favor que agradecerá la familia doliente.
La Paz, 23 de julio de 1977

La familia del que en vida fue amado y cariñoso hijo:

Joven Carlos Cháves Rocha
(Q.E.P.D.)

agradece profundamente las expresiones de pesar manifestadas a las personas que nos acompañaron en los momentos de aflicción y de solidaridad humana por el infausto como doloroso fallecimiento del extinto e invita a la misa de 8 días que se celebrará en la Capilla del Colegio San Calixto calle Jenaro Sanjinez, a horas 10 a.m. del día de hoy sábado 23 de julio. El duelo se despide por tarjeta.
La Paz, Julio de 1977

La familia del que en vida fue joven:

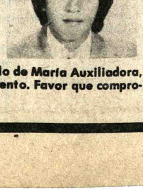

Orlando Gonzalez Gomez
Quico

Invita a sus parientes, amistades, Promoción 1976 del Colegio Sain't Andrew's y personas piadosas, se dig nen asistir a la misa que se oficiará el día de mañana 24 de julio a hrs. 12.30 en el templo de María Auxiliadora, recordando los seis meses de su sentido fallecimiento. Favor que compro-meterá la gratitud de la familia doliente.
No circulan partes especiales.

Sociales

REUNIONES.

El Embajador de la República Federal de Alemania y la señora de Rackv ofrecerán el próximo miércoles un cocktail, con motivo de la reunión de la Asociación Humboldt.

El señor Alfredo Arce y señora ofrecerán el próximo martes un cocktail, para despedir al Embajador de Bolivia en Moscú y la señora de Serrate.

CLUB DE LEONES

Los socios del Club de Leones "San Pedro" se reunirán hoy, en los salones del Club Alemán, para posesionar su nueva directiva.

MATRIMONIO

En días pasados, en Berlín, Alemania, se celebró la boda de la señorita Sabine Exner con el señor Ramiro Yañez Sarmiento, vinculado a familias de Alemania y Bolivia, respectivamente.

NACIMIENTO

El hogar de los esposos Rafael Guzmán Ortiz y Martha Escobari Cardozo ha sido alegrado con el nacimiento de una hija. La niña será bautizada con el nombre de Adriana.

ASOCIACION DE INGENIEROS

La Asociación de Ingenieros ofrecerá hoy una parrillada, en los jardines del Tennis Club La Paz, para celebrar el Día del Ingeniero.

AGENDA FEMENINA

ATENEO DE TRABAJO SOCIAL

El Ateneo de Trabajo Social se reunirá el lunes, a horas 16, en casa de la señora Mireya Lara, para programar la participación de la entidad en el II Cónclave de Ateneos de Bolivia.

UNION DE MUJERES INGENIEROS

La Unión de Mujeres Ingenieros invita hoy a la parrillada que tendrá lugar en el Tennis Club La Paz, para celebrar el Día del Ingeniero.

FESTIVIDAD DE LA VIRGEN DEL CARMEN

En la Iglesia Parroquial del Carmen se clausuró la festividad de la Virgen del Carmen, Patrona de las Armas de la República. Pasada la misa concelebrada, se realizó una procesión a la que asistieron la Guardia Nacional de Seguridad, Policía y Carabineros, comunidades religiosas, colegios, cofradías, etc.

ASOCIACION DE MUJERES PROFESIONALES UNIVERSITARIAS

La Asociación de Mujeres Profesionales Universitarias se reunirá hoy, en casa de la señora Maruja Pascoe de Monroy.

CENTRO FEMENINO DE SOPOCACHI ALTO

El Centro Femenino de Sopocachi Alto se reunirá hoy, en sesión especial, para celebrar sus Bodas de Plata y posesionar a su nueva directiva, en casa de la señora Celina de Monje. Pasado el programa, se ofrecerá un cocktail a los invitados.

FALLECIMIENTOS

En la paz del Señor ha dejado de existir la que en vida fue cariñosa hija y hermana,

Señorita WILMA ZULEMA ARANO MEJIA
(Q. E. P. D.)

Alfredo Arano C., Edgar, Edwin, Dayzi, hermanos; los tíos, primos y demás familia ruegan a sus amistades en forma especial al Colegio Hugo Dávila (3º Int. Rep. Chile), Colegio Saint Peter (1º Pk.), al personal de Sociaco, se dignen asistir a la traslación de los restos mortales de la extinta al Cementerio General el día de hoy 23 del presente a horas 15.p.m.
El cortejo fúnebre partirá de la calle Tarapacá Nº. 817 esq. Los Andes.
Favor que comprometerá la eterna gratitud de la familia doliente.
SERVICIOS DE FUNERARIA VALDIVIA.OF. Graneros Esq. Figueroa Tels. 25254-24290.

Esteban Javornik, Ursula Glatt de Javornik, hijos; los nietos y demás familiares de la que en vida fue

Marija Javornik
(Q.E.P.D.)

tienen el profundo sentimiento de comunicar su fallecimiento acaecido en Zagreb—Yugoslavia el 20 del presente mes.

La Paz, Julio de 1977

En la paz del Señor y confortado con los auxilios de la Santa Religión Católica ha dejado de existir el que en vida fue, abnegado padre Sr.,

Sr. LUCIO TORRES SANCHEZ
Benemérito de la Patria
(Q. E. P. D.)

María C. de Tórrez, esposa; Eduardo Marcelo, Sonia, Zulema y Gonzalo, hijos; Gloria (ausente), Gualberto, hijos políticos; Marina de Luna, Clotilde de Peralta y Tereza López, hermanas; los nietos, primos, sobrinos y demás familiares ruegan a sus amigos, personas piadosas y en especial a los empleados de AA.DD., Mutual de Jugadores, Beneméritos de la Patria, Club Atlético La Paz, The Strongest, se dignen asistir a la traslación de los restos mortales al día de mañana domingo 24 del presente a horas 11.a.m.
El cortejo fúnebre partirá de la Ciudad Satélite Plan 220 calle 949 cerca al Centro Don Bosco parada del micro L.
Favor que comprometerá la gratitud de la familia doliente.
SERVICIOS DE FUNERARIA ALIAGA FIGUEROA Nº. 773.

En la paz del Señor y confortado con los auxilios de la Santa Religión Católica, ha dejado de existir el que en vida fue

Sr. ALFREDO ESCALANTE LUNA
(Q. E. P. D.)

Julia Urquidi de Escalante, esposa; José Rolando, Jorge, Lily (ausente) Marcedes y Delina (ausente), hijos; Raquel Añez de Escalante, Carlos Carvajal (ausente), Fidel Tórrez (ausente), hijos políticos; los nietos, primos, sobrinos y demás familiares ruegan a sus amigos y personas piadosas se dignen asistir a la traslación de los restos mortales al Cementerio General el día de hoy sábado 23 del presente a horas 16. p.m.
El cortejo fúnebre partirá de la calle Paraguay 2º Pasaje Nº. 20.
Favor que comprometerá la eterna gratitud de la familia doliente.
SERVICIOS DE FUNERARIA ALIAGA.FIGUEROA Nº. 773.Tels. 25676—64800.

El Presidente y Personal de Empleados de la Caja Central de Ahorro y Préstamo para la Vivienda, expresa su profundo sentimiento de pesar por el sensible fallecimiento de la que en vida fue

Doña Ursina Castro Tellez (Q.E.P.D.)

tía de nuestra compañera de labores, Señora Rebeca Touchard de Espinoza y hace llegar a su acongojada familia sus más sentidas condolencias.

La Paz, julio de 1977

Compro Volkswagen

Compro microbus Volkswagen modelo 72 en adelante en perfecto estado pago al contado.
Horas de oficina Telf. 26259 part. 21535.

COBEE
Cía BOLIVIANA DE ENERGIA ELECTRICA S.A. Subsidiaria Panamericana

DEBO EFECTUAR LOS SIGUIENTES CORTES DE ENERGIA ELECTRICA:
SABADO 23/7/77
ZONA: CENTRAL de Hrs. 06:30 a 08:30 afecta a calles: INDABURO entre Bolivar y Junin; JUNIN desde Sucre hasta plaza Murillo y RADIO NUEVA AMERICA.
CONSTANCIO AGRADECE SU COOPERACION Y COMPRENSION

OCASION VENDO AVIONETA

4 asientos monomotor 165 H.P. recién reparada facilidades de pago.
Ref. Casilla 883 Cochabamba Teléfono 22175.

FAMILIA POR VIAJE LIQUIDA

Juego de Comedor modelo francés enchapado completo. Juego de Living. Cama matrimonial con veladores, máquina fotográfica Yashica, máquina de coser eléctrica y otros.

Pasaje PASCOE Nº. 1126 esq. Av. 6 de Agosto.

OCASION VENDO EN CHAPARE-VILLA TUNARI

Lujoso chalet grande para estrenar sobre 2 Hectáreas luz y agua propia facilidades de pago. Ref. Casilla 883 - Tel. 22175 Cochabamba.

CORPORACION REGIONAL DE DESARROLLO DE LA PAZ
"CORDEPAZ"

Se requiere en alquiler o contrato anticrético, un terreno con galpones, que esté situado preferentemente en Miraflores o San Pedro.

Las personas interesadas deberán llamar a los Teléfonos 42026 - 61647 en horas de oficina: 8.oo a 16.oo de lunes a viernes.

La Paz, Julio de 1977

Nuevo Profesional

El día 22 del presente, el señor RAUL FREDDY LOPEZ PEÑA, recibió el titulo de Médico Cirujano. En acto solemne realizado en el Paraninfo de la UMSA.

La niñita VIVIAN MA BEL MARTINEZ PARI apagará hoy su primera vel Con ese motivo, sus par Licenciados Abel Martínez C Blanca Pardo, ofrecerán un t piñata a sus amiguitos, Oruro.

PROFESOR ALEMAN

Busca para el 1º de enero de 1978 casa con 4 dormitorios mínimo, dependencias, atelier, jardín y garage, en zona residencial de Sopocachi, Obrajes o Calacoto.
Ref: Tel. 53537, 50552 (Colegio Alemán en horas de oficina) o 43174

SANTA CRUZ

Se vende casa de tres dormitorios.
Referencias en Santa Cruz, Teléfono 22606.

AVISO AL PUBLICO

LOS TERRENOS Y CONSTRUCCIONES EXISTENTES EN LA REGION DE SULLCABI (ORKOJAHUIRA), HOY SAN ANTONIO BAJO FORMAN PARTE DE LA SUCESION DE DON VICTOR SANCHEZ PEÑA. DERECHOS QUE HAN SIDO RECONOCIDOS POR EL JUZGADO NOVENO EN LO CIVIL, LA HONORABLE CORTE SUPERIOR DE DISTRITO Y CONFIRMADO POR LA EXCELENTISIMA CORTE SUPREMA DE JUSTICIA.
Jorge Sánchez Peña

GRILL Y BAR "DRIVE IN"

(Santa Cruz de la Sierra)

Insinúa al señor Augusto Pereyra, empleado del Lloyd Aéreo Boliviano en el aeropuerto "El Trompillo", cancelar sus cuentas pendientes desde el año pasado.

CASA O DEPARTAMENTO

COMPRO AL CONTADO CASA O DEPARTAMENTO AMPLIO EN EL PRADO O EN LAS AVENIDAS 6 DE AGOSTO Y ARCE NO MAS ABAJO DE LA CALLE FERNANDO GUACHALLA. ENVIAR OFERTAS A CASILLA DE CORREO Nº. 8482 - LA PAZ.

FONDO COMPLEMENTARIO DE LA ADMINISTRACION PUBLICA

COMUNICADO

Se hace saber a los Agentes de Retención de todos los organismos dependientes del Gobierno Central, así como de las instituciones descentralizadas y desconcentradas, tales como las entidades autónomas, autárquicas y semiautárquicas, las Prefecturas y Municipalidades, que de conformidad con los Arts. 2º y 4º del Decreto Supremo Nº. 14640 de 3 de junio de 1977, tienen la obligación de hacer efectivo el descuento del 1% mensual sobre el total de sueldos o salarios que perciben sus trabajadores en general, hasta el tope de $b. 10.000.- con destino al Fondo de Retiro del Empleado Público, cotizaciones que deben ser depositadas, tanto en La Paz como en el interior de la República, en las siguientes Cuentas Corrientes del Banco Central de Bolivia:

Cta. Cte. Nº. 11-G-103 "Fondo Retiro del Empleado Público" en La Paz.
Cta. Cte. Nº. 11-G-103/2 "Fondo Retiro del Empleado Público" en Cochabamba
Cta. Cte. Nº. 11-G-103/3 "Fondo Retiro del Empleado Público" en Sucre
Cta. Cte. Nº. 11-G-103/4 "Fondo Retiro del Empleado Público" en Sta. Cruz
Cta. Cte. Nº. 11-G-103/5 "Fondo Retiro del Empleado Público" en Tarija.
Cta. Cte. Nº. 11-G-103/6 "Fondo Retiro del Empleado Público" en Oruro
Cte. Cte. Nº. 11-G-103/7 "Fondo Retiro del Empleado Público" en Potosí.
Cte. Cte. Nº. 11-G-103/8 "Fondo Retiro del Empleado Público" en Trinidad.
Cte. Cte. Nº. 11-G-103/9 "Fondo Retiro del Empleado Público" en Cobija
Cta. Cte. Nº. 11-G-103/10 "Fondo Retiro del Empleado Público" en Riberalta
Cta. Cte. Nº. 11-G-103/11 "Fondo Retiro del Empleado Público" en Villazón
Cta. Cte. Nº. 11-G-103/12 "Fondo Retiro del Empleado Público" en Uncía—Llallagua
Cta. Cte. Nº. 11-G-103/13 "Fondo Retiro del Empleado Público" en Vallegrande
Cta. Cte. Nº. 11-G-103/14 "Fondo Retiro del Empleado Público" en Roboré
Cta. Cte. Nº. 11-G-103/15 "Fondo Retiro del Empleado Público" en Yacuiba.
Cta. Cte. Nº. 11-G-103/16 "Fondo Retiro del Empleado Público" en Camiri
Cta. Cte. Nº. 11-G-103/17 "Fondo Retiro del Empleado Público" en Guayaramerín
Cta. Cte. Nº 11-G-103/18 "Fondo Retiro del Empleado Público" en Puerto Suárez
Cta. Cte. Nº. 11-G-103/19 "Fondo Retiro del Empleado Público" en Aiquile
Cta. Cte. Nº 11-G-103/20 "Fondo Retiro del Empleado Público" en Tupiza.
Cta. Cte. Nº. 11-G-103/21 "Fondo Retiro del Empleado Público" en Uyuni
Cta. Cte. Nº. 11-G-103/22 "Fondo Retiro del Empleado Público" en Camargo
Cta. Cte. Nº. 11-G-103/23 "Fondo Retiro del Empleado Público" en Magdalena
Cta. Cte. Nº. 11-G-103/24 "Fondo Retiro del Empleado Público" en San Ignacio de Velasco

Asimismo, se hace saber que los Agentes de Retención no sólo tienen la obligación de efectuar los descuentos, sino también de remitir al Fondo Complementario de la Administración Pública las Planillas correspondientes, consignando dicho descuento, aparejadas de las respectivas Boletas de Depósito, mensualmente.

La Paz, 22 de Julio de 1977
RELACIONES PUBLICAS
Lic. Edmundo Gutiérrez B.
Jefe Depto. Finanzas

HISTORIETAS

DRAMAS CLASIFICADOS

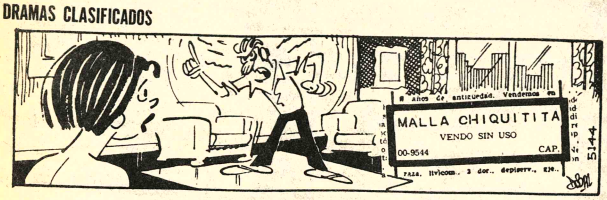

DANIEL EL TRAVIESO

—¡Descuida, papá!... Voy a hacer que esa maquinilla de escribir funcione otra vez. Pero no sé en qué tiempo.

DIVULGUELO

MARIA DE ORO

TYFFANY JONES

SR. HOLMES

DICK TRACY

PICAPIEDRA

GUMER

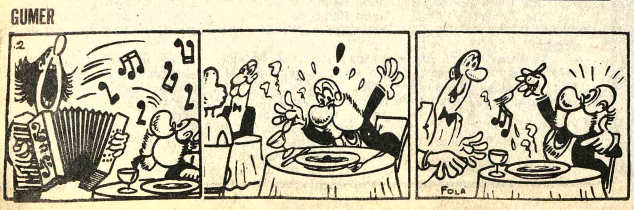

Revistas Libros

Gisbert y C S.A.

Casilla 195
LA PAZ—BOLIVIA

NUESTRA OFERTA DE LA SEMANA:

JORDAN: Tratado General de Topografía 2 tomos
LIN - Diseño de Estructura de concreto Preesforzado.
NIEBEL - Ingeniería Industrial
SOROA - Construcciones Agrícolas
CASTILLO - Análisis y Diseño Estructural
CLAUSER - Diccionario de Materiales y Procesos de Ingeniería
HESS - Construcción y Forma de Arquitectura.
GRUBE - Construcciones para la industria.

Profesores Academias

NUEVOS CURSOS CONTABILIDAD dos cuatrimestres dactilografía con taquigrafía gratis Instituto "EVA PERON" Yanacocha 682 (22-26/84861)

EXAMENES ASCENSO para Policías cualquier grado "ICEP" Yanacocha 682 (22-26/84861)

ofertas especiales

SOLDADOR DDE ARCO de ocasion se vende. modelo 250 Amperes. 220 voltios. Calle Viacha N°. 30 (entre Avenida Kennedy y Manco Capac) (21-2/CVC)

OCASION FILMADORA y Proyectora 8 M.M. llamar al teléfono 61241 (22-24/84862)

SE HACEN tortas y bocaditos para todo acontecimiento. Referencias teléfono 55393 (23-25/84872)

ALOJAMIENTO "ATLANTIC" habitaciones individuales precios módicos a delegaciones precios convencionales Avenida Armentia 51. teléfono 23342 (22-25 VII/83436)

EQUIPOS CAMPING Y ALPINISMO Grampones. Piolets. Carpa. Botas. Mochilas. Abrigos de pluma mucho más teléfono 41485 (22-26/84866)

OCASION VENDO ASERRADERO nuevo todo automático, tratar con el Sr. Germán Hurtado en Linares 1068 todas las tardes (19-24/84639).

FARMACIA VENDO POR VIAJE Ref. teléfono 51565 (20-26/84851)

MOTOR DE AVION se VENDE "LYCOMING" 200 H.P. nuevo e inyección completo. Referencias teléfono 2-7652 SANTA CRUZ (23-2/84081).

PARA REUNIONES Especiales Rumy de señoras tee blancos. ALQUILAMOS un salón elegantemente decorado Reservaciones al teléfono 28669 (22-25/84865)

Ropa

ROPA AMERICANA LIQUIDO teléfono 42595 mañanas (23-26/84868)

Animales

VENDO GATITOS (DOOPER) Juan de la Riva 1588 Patio izquierda Sr. Mejía. 2/84875

A QUIEN encuentre Cooker Spaniel de 3 meses negro llamado Rulo perdido el jueves calle 16 Calacoto favor llamar 83953 - 30092 (23-24)

Teléfonos

VENDO TELEFONOS para su instalación inmediata en cualquier zona de la ciudad. Avenida 16 de Julio N° 1800 Edificio COSMOS 8° piso Oficina 1 (19-24/84646)

SE TE HACE AGUA LA BOCA AL PENSAR EN UN RICO POLLO? PASA POR AV. 6 DE AGOSTO 2740: SERVICIO DE SNACK-POLLO A LA BRASA-TEL. 28409.

AVISOS ECONOMICOS

ELECTRICISTA Toda hora instalaciones Reparaciones teléfono 60697 (19-24/84648).

COMPRO TELEFONO al CONTADO Referencias 53637 (20-22/84853)

VENDO TELEFONO Referencias al teléfono 62917 (20-26/84650)

COMPRO TELEFONO particular y Comercial URGENTE pago al contado. Ref. teléfono 60109. (19-24/84646).

Tocadiscos TV-Radios

POR MOTIVO DE VIAJE VENDO. Equipo cuadrafónico profesional "AKAI" Referencias Calle Adolfo Gonzales N° 2387. segundo piso (Alto Sopocachi) Dias ordinarios de horas 20 a 22 Sábados y Domingos de horas 14 a 18 (19-27/84636).

Técnicos

TECNICO REPARA Refrigeradores, lavadoras, cocinas, teléfono 58214 (19-24/84638).

ARREGLO TELEVISORES Radios a domicilio Teléfono 43740 (13-30/84608)

T.V. RADIO T.V. Reparamos a DOMICILIO TELEFONO 29076 (20-23/84855)

PLOMERO Instalaciones, reparaciones, sanitarios, teléfono 26823. (18-24/84632).

PLOMERO CERRAJERIA. Instalaciones Reparaciones teléfono 61766 (19-24/84637).

Departamentos Habitaciones

VILLA VICTORIA vendo casa 480 M2. 22 habitaciones 2 tiendas. Referencias Pacajes 12 (mañanas) (22-23/84859)

ALQUILO PEQUEÑO DEPARTAMENTO amoblado e independiente Ref. Teléfono 28079 (22-27/84858)

Casas

CHALET $US. 55.000 Por viaje vendo en Cochabamba, cinco dormitorios, dos entradas, garaje. Teléfonos Cochabamba 25967, La Paz, 41263. (14-30/84614).

NECESITO URGENTE OFICINA o pequeño departamento en alquiler en Sopocachi, San Pedro, Zona Céntrica o Miraflores llamar al teléfono 42313 (23-25/84874)

VENDO CASA en Villa Fátima detras de Fábrica Nacional de Fósforos dos frentes, y demás dependencias. Referencias Avenida Mariscal Santa Cruz N° 1185 (Preguntar por la Sra. Nicasia Ramos) (20-28)

CENTRO SUPERIOR DE ENSEÑANZA Requiere casa en alquiler zona Sopocachi o lugar céntrico 20 ambientes. Referencias teléfonos 55076 - 40442 (23-29/84870)

Varios

AVISOS Habiéndose extraviado el talonario de Acción de TASA N° 8154 a nombre de Maria Luisa Garnica de Gonzales queda nula (23-26/84869)

POR MOTIVO DE VIAJE VENDO Estufa, lavaplatos, reloj, Refrigerador, Congelador, Extractor, Calefón, máquina de calcular, cafetera, Grill eléctrica, tostadora, plancha, Gabinete con Espejo. LIQUIDO POR MOTIVO DE VIAJE Referencias Calle Guerrilleros Lanza N° 1013 (Miraflores), 19-27/84636).

HABIENDOSE EXTRAVIADO la libreta de ahorros N° 23 del Bank Of América, y por extenderse el duplicado queda nula (22-23/84864).

SE VENDE una COCINA ELECTRICA "AGE." $b. 1.400 al primer postor. Referencias calle Linares 1005 (23-25).

TRAMITAMOS libretas Militares. Títulos Bachiller. Carnet Identidad. Sagárnaga 173 segundo piso OFICINA "4" (20-23/84857)

Empleados

COCINERA COMPETENTE precisamos BUEN SUELDO Referencias teléfono 82829 y 52178 (R).

COCINERA URGENTE necesito se paga BUEN SUELDO Referencias teléfonos 28804 - 83087 (R)

Propiedades Terrenos

COMPRO pequeño TERRENO en zona central y adyacentes. Ofertas a Avenida de las Muñecas N° 492 antes Kennedy a pocos pasos de la Avenida América "TAPICERIA) (22-2)

VENDO TERRENO con arboles frutales en Valencia. Buscar al Sr. Humberto Gutierrez cada fin de semana (22-23/84863)

Vehículos

TAPIZAMOS TODA CLASE DE AUTOMOVILES trabajo garantizado, trabajamos al dia puntualidad y esmero. Dirección Avenida de las Muñecas N° 492 antes Kennedy a pocos pasos de la Av. América (22-2/)

COMPRO LIBERACION VEHICULO Referencias casilla N° 295 (23-26/84867)

Orquestas

LOS ONIX.- Conjunto electrónico Telf. 65996 - 54333 (14-23/84617)

CONJUNTO ELECTRONICO "CANO y su COMBO" teléfono 52651 (22-30/84605)

SANTA CRUZ

EN SANTA CRUZ VENDO CASA sobre Avenida Grigotá frente embotelladora Crush. 15 de frente por 50 de fondo 9 habitaciones. Flia. Terrazas (R).

VENDO EN SANTA CRUZ propiedad 4.000 Has., 600 Has. potreros cultivados a orillas del Río San Julián, 1.200 cabezas de ganado mestizo pardo Suizo. Referencias teléfono 2-2795 (22-28/84080)

SOBRE AVENIDA Banzer en SANTA CRUZ vendo LOTE 1.300 M2., 50 Mts. frente, esquina lugar comercial. Referencias Velazco 291 en La Paz teléfono 83294 (23-25/84873)

ORURO

EN ORURO VE CASA grande c habitaciones esp para clinica zona re cial teléfono 5443 25/84871)

COCHABA

EN COCHABA VENDO CHAL estrenar zona Referencias te 21612 casilla 37 27/73188)

FARMACIA E CHABAMBA se ven macia céntrica acreditada. Referen Paz teléfono 25942 CHABAMBA teléfo (22-27/73186)

H. MUNICIPALIDAD DE LA PAZ

NOMINA DE PROPIETARIOS DE INMUEBLES QUE ADEUDAN AL SUB-TESORO DE OBRAJES POR CONCEPTO DE TASAS Y SERVICIOS

N°	NOMBRE Y APELLIDOS	ZONA	No. CODIGO	ANTERIOR PROPIETARIO
1.-	Antelo Pacheco Milton	Irpavi	44-919	Min. Defensa Nacional
2.-	Ascarrunz K.y Sra. Raúl	Irpavi	44-89-3	Jorge Suárez Quiroga
3.-	Assef, Jorge, Yola, Ma. y Schanebes	Calacoto	44-67-10	Julio Valdez Hertzog
4.-	Averanga y Sra. Asthenio	Calacoto	44-58-8	Dámaso Eduardo Delgado
5.-	Arze, Raymonde Ch. de	Obrajes	17-16-3.1	Maruja C. de Arispe
6.-	BANCO NACIONAL DE BOLIVIA	Calacoto	27-7-5	Vittorio Aloisio
7.-	Balboa y Sra., Hermogenes	Obrajes	17-40-10	Elba Guerra y Hnos.
8.-	Bilbao La Vieja, José G.	Calacoto	46-9-6	Manuel Iglesias
9.-	Blanco Molina Manuel	Irpavi	44-138-9	Vivienda Militar
10.-	Buechler Ernesto y N.Pinto	Calacoto	44-68-3	Francisco Machaca y Sra.
11.-	Balderrama, Blanca G. de	Irpavi	44-107-11	Jorge López Z.
12.-	Condo Ch. y Sra. Policarpio	Calacoto	44-16-7	Norah del Rodriguez
13.-	Calacoma Romero, Hugo	Irpavi	44-115-8	Min. Defensa Nacional
14.-	Clark, Ronald J.	Calacoto Alto	44-144-2	Dionicio Ticona y Comptes.
15.-	Cisneros Sepúlveda Gonzalo	Irpavi	44-84-6	Hugo Arcienega
16.-	Costa Ardúz Luis Fernando	Achumani	44-300-1	H. Alcaldía Municipal
17.-	Carvallo Rojas, Teodoro	Irpavi	44-90-7	Vivienda Militar
18.-	Carrasco Lorini, Roxana	Obrajes	17-7-3.7	Maria de Carrasco (Calacoto)
19.-	Castillo, Lorenzo	Calacoto	44-104-A-96	Luis Patiño (Calacoto)
20.-	Raúl Carpio y Sra.	Calacoto	44-40-1	Vladimir Ivanovic (Calacoto)
21.-	Calvo Galindo, Jorge	Calacoto	44-65-2.2	Carlos Calvo (Calacoto)
22.-	Catacora e hijos. Victoria v.	Obrajes	17-18-2	Juan Catacora
23.-	Cossio R. y Sra. Hernán	Calacoto	44-73-17	Saicol
24.-	Calvo Reyes, Carlos	Obrajes	44-65-2	Julio Patiño-G. Villanueva
25.-	Chacon, Nela S. de	La Florida	46-116	Urbanizacion H. Zalles
26.-	Días, Carmen Mendoza v. de	Obrajes	17-32-1.1	Luis Mendoza
27.-	Deheza Molina Manuel	Irpavi	44-110-12	Vivienda Militar
28.-	Del Castillo B., José	Calacoto	44-63-6.1	Augusto Iturraide
29.-	Durán y Sra. Temístocles	Calacoto	44-72-28	Max Velasco Mango
30.-	Dorado Ch. Carlos	Calacoto	44-38-1	Rafael Parada Suárez
31.-	Escobar Fernández, Demetrio	Seglíencoma	27-42-1	Estado Boliviano
32.-	Fuentes R., Zacarias	Irpavi	44-116-2	Vivienda Militar
33.-	Flores Vásquez, Freddy	Calacoto		Joaquin Nogales E.
34.-	Garcia Ontiveros, J. Eugenia	Achumani	44-422-3	Deportivo Municipal
35.-	Gonzáles, José	Calacoto	44-169-4	Luis Patiño B.
36.-	Garafulich, Juana Barrón de	San Miguel	44-135-5	Hogares Bolivianos
37.-	Gonzáles, José	Calacoto	44-544-3	Luis Patiño B.
38.-	Hilario Mamani, Victor	Calacoto Alto	44-161-12	Raúl Patiño B.
39.-	Handal B., Jorge Salvador	Achumani		Monasterio de Franciscanas
40.-	Randal Salame, Victor	Achumani	44-629-5	Monasterio de Franciscanas
41.-	Herrera, Raquel S. de	La Florida	46-3-2	Carlos Diez de Medina
42.-	Jordán, Nancy Camacho de	Calacoto	44-3-6	Lohann Julius Aldis Buehler
43.-	Justiniano, Rosa v. de	Calacoto	44-150-7	Luis Patiño
44.-	Lupo C. Antonio	Obrajes	17-41-7	Abelardo Prieto
45.-	Loayza Urquidi, Rosa	Seglíencoma	27-14-13	Guillermo Paton y Sra.
46.-	Landa Lyon, Luis	Obrajes	17-73-3	Victor Augusto Pino
47.-	Mamani, Saturnino	Irpavi	44-285-11	Min. Defensa Nacional
48.-	Morales Urquizo, Cristina	Obrajes		Juan Manuel Balcarcel
49.-	Mercado, Graciela Michel de	Irpavi	44-108-3	Mario Salazar Cabrera
50.-	Mendoza Pereyra, Jaime	Obrajes	17-151-12	Abelardo Prieto y Sra.
51.-	Martínez, Luis G. de	Seglíencoma	27-17-14	Claudio Zuazo
52.-	Monterrey Cusicanqui, Humberto	Irpavi	44-106-4	Vivienda Militar
53.-	Montaño Escobar, Enrique	Irpavi	44-102-11	Min. Defensa Nacional
54.-	Murillo Gutiérrez. Jose R.	Calacoto	44-2-10	Aurelio Murillo R.
55.-	Mayer, Julio	Calacoto	44-380-1	Raúl Barragán y Comptes.
56.-	Mamani, Eusebio	Achumani	44-114-14	Prov. Supremo Gobierno
57.-	Machicado, Ruperta Matilde	Obrajes	17-36-2.2	Angélica v. de Machicado
58.-	Lourdes Mayta V. Comptes.	Calacoto	44-143-14	Juan Paucara
59.-	Méndez Tejada, Elisa	Calacoto	46-7-15	Roberto Méndez Tejada
60.-	Medrano B. y Sra. Julián	Calacoto	44-47-6	Arturo Well
61.-	Montecinos y Sra. Armando	Calacoto	44-10-2	Maria Teresa Ballivián
62.-	Machiaco Dick., Raúl	Achumani	44-414-5	H. Alcaldía Municipal
63.-	Palma. Ma. Carmen Caro de	Obrajes	17-14-2	
64.-	Pino Velasco, León Alfonso	Calacoto	44-16-1	Julio Patiño B.
65.-	Prado Galindo, Jorge	Obrajes	17-9-6	Dora de Iturraide
66.-	Romero Linares y Sra. Raúl	La Florida	46-6-3	Fred Dadu
67.-	Rivera Escobar, Hugo	Calacoto	44-59-10	Rosa Canedo Chinel
68.-	Rivas Valenzuela y Sra. Salomón	Seglíencoma	27-16-18	Daniel Pérez Ramos
69.-	Sadud Germán	Obrajes	17-21A-3	H. Alcaldía Municipal
70.-	Suárez Cortez y Sra. Oscar	Obr.Sgcoma	27-16-13	Gerardo Pantoja
71.-	Sprenger y Sra., Juan	Obrajes	17-3-5	Teodoro Pepper
72.-	Sánchez y Sra. Celso	Irpavi	44-103-6	Vivienda Militar
73.-	Tapia Pinto y Sra. Roberto	Calacoto Alto	44-144-4	Luis Patiño B.
74.-	Torrez Chirveches, Jaime	Seglíencoma	27-95-6	Guardia Nacional
75.-	Ticona Manuel	Calacoto	44-397-6	Julio Patiño
76.-	Ticona y Sra., Feliciano	Calacoto	44-146-2	Jorge Callizaya
77.-	Uria de la Oliva, Maruja I. v.	Obrajes	17-19-3	
78.-	Univ. Técnica de Oruro "UTO"	Obrajes	17-18-4	Ma. Francisca V. de Lindemman
79.-	Valda Medina. Arturo	Seglíencoma	27-26-M9	Estado Boliviano
80.-	Villa Gómez, Marcelo	Obrajes	17-40-13	Guido Villagomez
81.-	Viscarra R., Alberto	Irpavi	44-94-10	Vivienda Militar
82.-	Velasco y Sra. Edmundo	Calacoto	17-50-5	Luis Patiño B.
83.-	Zuleta, Idly Morales de	Calacoto	44-16-5	Elena v. de Prudencio.

NOTA: A los propietarios que no se presenten dentro del término fijado por Ley, se les iniciará el respectivo juicio Coactivo.

La Paz, 22 de Julio de 1977

Motivo de viaje se vende muebles y varios enseres y artículos de casa.

Calle Tcnl. P. Sánchez N°. 6607 esquina calle 6, Irpavi

Ofrece "Reimex Ltda."

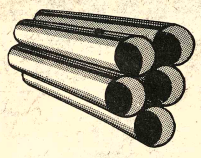

Cañería galvanizada

1" - 1. 1/2" - 2" - 3"

Tubos de acero redondo-cuadrado rectangular

OFICINA: FIGUEROA 773: OF. 21
DEPOSITOS Y VENTAS PLAZA ANTOFAGASTA 574
SERVICIO DE TRANSPORTE EN LA PUERTA

BANCO MINERO DE BOLIVIA

Aviso de Remate

Con autorización de la Contraloria General de la República, se señala el día Miércoles 3 de Agosto proximo, a partir de horas 9 y 30 para el verificativo de remate de bienes muebles fuera de uso, como ser: máquinas de escribir, corrientes, y eléctricas, máquinas de calcular, huinchadoras, estufas, grabadoras, proyectora, teodolitos, magnetómetro, trípodes, lámparas, escritorios de madera y otros, cuyo detalle, estado y precio de base para el remate, pueden verificarse en el Hall de la Institución asi como en nuestras oficinas de la Av. "Pando" N°. 100.

Los interesados en dicho remate, pueden concurrir el dia y hora señalados, a los depósitos de la Av. "Pando", para hacer postura previo empose del 5% de ley.

La Paz, Julio de 1977

BANCO MINERO DE BOLIVIA

Hugo Uriona A.
GERENTE GENERAL

J.Abel Beltrán C.
JEFE ADMINISTRATIVO

H. MUNICIPALIDAD DE LA PAZ

PATENTE MUNICIPAL

Se recuerda a las empresas comerciales, industriales, de servicios y otras, que la patente municipal es un tributo directo; por lo cual no debe ser incorporada en la factura ni transferida al contribuyente.

Aquellas empresas que hubiesen incurrido en esta práctica pueden apersonarse ante el Departamento de Fiscalización Impositiva de la Municipalidad, para regularizar su situación tributaria hasta el 30 de septiembre del año en curso.

La Paz, 22 de Julio de 1977

H. MUNICIPALIDAD DE LA PAZ

CONVOCATORIA A PROPUESTAS N°. 98/77

SEGUNDO LLAMAMIENTO

Por orden del señor Alcalde Municipal, se convoca a propuestas para la provisión de grava y arena con destino a la fabricación de tubos y losetas de cemento.

DEL SUMINISTRO:

Suministro de 65.000 m3 de grava y arena clasificadas según granulometrías prescritas en el Pliego de Especificaciones.

El suministro debe ser puesto en la Fábrica Municipal de Tubos y losetas ubicada en la Av. de Las Américas-zona Villa Fátima (lado SAMAPA).

El tiempo de duración será de dos años a partir del 1º de septiembre del presente año.

Los interesados podrán retirar los Pliegos de Especificaciones de la Fábrica Municipal de Tubos y Losetas; previo pago de $b. 50.- (Cincuenta oo/100 pesos bolivianos)

Las propuestas deberán ser presentadas en sobre cerrado y lacrado y con las demás formalidades y requisitos legales previstos por el Decreto Supremo de almonedas, hasta horas 10.30 a.m. del dia miércoles 10 de agosto de 1977.

La Paz, 22 de Julio de 1977.

HONORABLE MUNICIPALIDAD DE LA PAZ

CONVOCATORIA A PROPUESTAS

Se pone en conocimiento de las Empresas Constructoras que el plazo del segundo llamamiento a presentación de propuestas efectuado en fecha 16 de Julio del presente año, de los siguientes trabajos, ha sido ampliado hasta horas 16:00 del dia lunes 8 de Agosto de 1977.

ARQUITECTURA

84/77 Pequeño Museo Histórico
calle Jaén
Precio oficial $b. 444.526,oo

85/77 Mercado Los Pinos
zona Calacoto
Precio oficial $b. 4.817.814,54

105/77 Casa de la Cultura Juvenil
zona Central
Precio oficial $b. 1.832.045,oo

ALCANTARILLADO

88/77 Calle Sebastián Pagador
zona Gran Poder
Precio oficial $b. 159.634,07

CANALIZACION

95/77 Riachuelo Lagarto
zona Achachicala
Precio oficial $b. 1.029.758,49

96/77 Rio Mejahuira
zona Agua de La Vida
Precio oficial $b. 924.933,03

97/77 Rio Achumani (SECTOR COLEGIO MILITAR)
zona Calacoto
Precio oficial $b. 1.263.698,oo

PAVIMENTACION

90/77 Calle Tito Yupanqui
zona Villa Copacabana
Precio oficial $b. 2.224.287,oo

91/77 Calle Capitán Ravelo
zona Universidad
Precio oficial $b. 1.263.644,oo

93/77 Varias calles c/losetas
zona Achumani

94/77 Varias calles c/losetas
zona Irpavi

Los planos y pliegos de especificaciones podrán solicitarse en la Secretaria de la Dirección de Estudios y Proyectos.

Las propuestas deberán ser presentadas en forma separada en la oficina de Licitaciones y Contratos de la H. Alcaldia Municipal, en sobre cerrado y lacrado.

22 de Julio de 1977.

H. ALCALDIA MUNICIPAL
Atocha Bolivia.

ORDENANZA MUNICIPAL N°. 003/77

EL CIUDADANO VICENTE JALDIN UGARTE HONORABLE ALCALDE MUNICIPAL DE ATOCHA, SEGUNDA SECCION DE LA PROVINCIA SUD CHICHAS DEL DEPARTAMENTO DE POTOSI.- REPUBLICA-BOLIVIA.

CONSIDERANDO:
Que, con motivo de materializar la ampliación del Colegio Secundario (Oscar Unzaga de la Vega) de ésta localidad, es indispensable la expropiación de los inmuebles pertenecientes a los Señores: ALBERTINA MACHICADO Y MIKA Vda. DE PUMA, dada la necesidad y utilidad pública en beneficio de la educación.
POR TANTO: En uso de la facultad conferida por el Art. 9º. inc. 14 de la Ley Orgánica de Municipalidades de 2 de Diciembre de 1942.

R E S U E L V E:

Art. 1º.- Declárase de necesidad y utilidad públicas y, procédase a la expropiación de los inmuebles pertenecientes a los Señores: ALBERTINA MACHICADO Y MIKA Vda. de PUMA, ubicados en la calle Comercio y Pasaje Avaroa de ésta localidad, con destino exclusivo a la ampliacion del Colegio "Oscar Unzaga de la Vega".

Art. 2º.- El procedimiento administrativo de expropiación se sujetará a las previciones contenidas en la Ley de 30 de Diciembre de 1884 y, Decretos Supremos Nos. 09304 y 19634 de 9 de Julio de 1970 y 15 de Diciembre de 1972, debiendo los propietarios presentar sus Títulos de dominio en la Sección Legal, en el plazo de seis dias de su notificación con la presente Ordenanza Municipal.

Art. 3º.- El Director General de Urbanismo y Vivienda, procederá al justiprecio de los inmuebles afectados a los efectos de la indemnización justa de conformidad a lo prescrito por el Art. 22 de la Constitución Política del Estado, debiendo el Departamento Legal proseguir los ulteriores trámites de Ley, en expedientes individuales.

Es dado en la Honorable Alcaldia Municipal de Atocha, a los veintiun dias del mes de Junio de mil novecientos setenta y siete años.

Vicente Jaldin Ugarte
H. ALCALDE MUNICIPAL
(Sello).- H. Alcaldia Municipal.- Atocha-Bolivia.

Corporación Minera de Bolivia

EMPRESA CATAVI

Convocatoria a Propuestas

La Empresa Minera Catavi, llama a propuestas a todas las personas interesadas, para el aprovisionamiento de verduras, frutas y patatas, en sus secciones: CATAVI (dos proveedores) SIGLO XX (dos proveedores) CANCANIRI Y MIRAFLORES (un proveedor).

Las modalidades, formas de pago y condiciones varias, están dadas en el Pliego de Especificaciones, que podrán recabar en las oficinas: CORPORACION MINERA DE BOLIVIA 4to. piso Edificio Central La Paz, Oficinas de COMIBOL Oruro y Cochabamba, Administración de Pulperias Catavi.

Los contratos deberán suscribirse por el tiempo de un año computables a partir del 1º de agosto de 1977.

Las propuestas se servirán presentarlas en sobre cerrado, lacrado y sellado, en la Gerencia de Empresa Minera Catavi, Corporación Minera de Bolivia, 4to. piso, edificio Central La Paz, Oficinas de COMIBOL—Oruro y Cochabamba hasta horas 16.00 del dia miércoles 27 de julio del año en curso.

LA EMPRESA
Catavi, 14 de julio de 1977
GR 473/77

Alcaldía Municipal Santa Cruz de la Sierra

Invitación a Profesionales

La Alcaldía Municipal de Santa Cruz de La Sierra, en su política de tecnificación municipal, invita a profesionales que deseen prestar sus servicios en esta Alcaldía, en las siguientes ramas:

1. Un economista Consultor - Tiempo completo
2. Un Ingeniero Sanitario - Tiempo completo
3. Un Arquitecto (Proyectos) - Tiempo completo
4. Un arquitecto (Fiscalización) - Tiempo completo.
5. Un Ingeniero Civil - Medio tiempo
6. Un Ingeniero Electricista - Medio tiempo

Como requisito indispensable se necesita una experiencia minima de dos años.

Los interesados deberán enviar a esta Alcaldía su curriculum vitae y pretenciones de salario hasta el día 1 de agosto del presente año, cualquier aclaración sobre el trabajo a desempeñar dirigirse a la Dirección de Planificación Municipal.

Santa Cruz, 4 de julio de 1977

Relaciones Públicas y Prensa

HISTORIETAS

JUSTO Y FRANCO

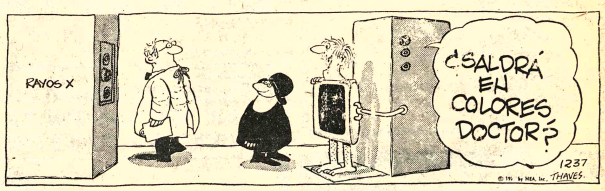

Records Mundiales

Encantos

EL DETALLE QUE FALTABA

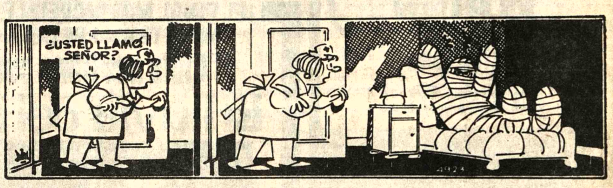

FULGENCIO

RAMONA

DR. MERENGUE

TREMEBUNDA

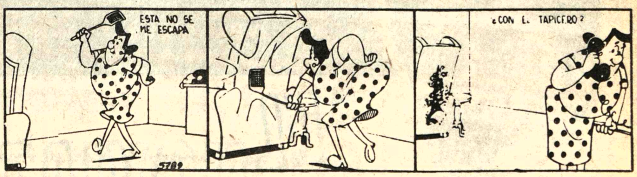

ABUELO

BANK OF AMERICA NT AND SA.

COMUNICA A SUS CLIENTES QUE A PARTIR DEL LUNES 25 DE JULIO DE 1977, SU CENTRAL TELEFONICA FUNCIONARA CON EL NUEVO SISTEMA DE SELECCION MULTIPLE, UTILIZANDO **UNICAMENTE** LOS SIGUIENTES NUMEROS PILOTO;

66199 - 58345

AGRADECEREMOS NO UTILIZAR LOS OTROS NUMEROS MENCIONADOS EN LA GUIA TELEFONICA.

La Gerencia

FARMACEUTICO PARA INDUSTRIA

SE PRECISA UN FARMACEUTICO CON TITULO EN PROVISION NACIONAL.
ENVIAR CURRICULUM VITAE A CASILLA N°. 1552-LA PAZ.

¡LA PELICULA QUE CONMOVERA LAS FIBRAS MAS INTIMAS DE SU CORAZON, EN UN RELATO EMOCIONANTE, PURO Y ENCANTADOR...!

UN FILM QUE UD. RECOMENDARA

BAXTER, NO CONOCIA EL AMOR, Y LO ENCONTRO EN PERSONAS SIMPLES QUE LE DIERON TODO SU CARIÑO Y COMPRENSION...!

UN NIÑO LLAMADO **Baxter!** TECHNICOLOR

PATRICIA NEAL · BRITT EKLAND
LYNN CARLIN · JEAN-PIERRE CASSEL

14 AÑOS

Dirección: LIONEL JEFFRIES

OTRO EMOCIONANTE IMPACTO DE INCOFISA LTDA.

PROXIMO EMOCIONANTE ESTRENO Cine SCALA

CLINT EASTWOOD

Todo su rencor volcado en el tambor de su infalible revolver..!!

El Fugitivo Josey Wales

...valía por un ejército!!

CASADO

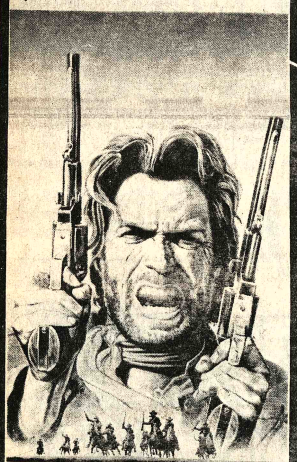

may. 18 años

MARTES ESTRENO
CINE UNIVERSO

¡EL FINAL MAS INCREIBLE QUE JAMAS HAYA TENIDO PELICULA ALGUNA!

El Cielo nos libre cuando caiga **La lluvia del Diablo**

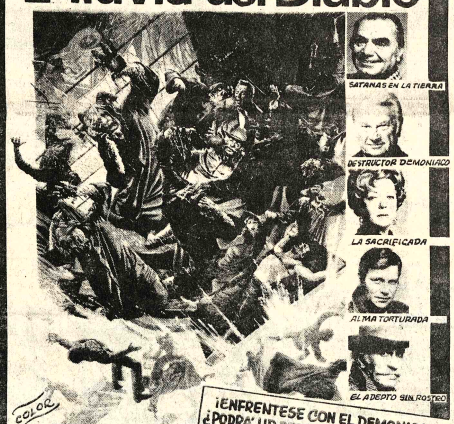

¡ENFRENTESE CON EL DEMONIO! ¿PODRA UD. RESISTIR CUANDO SUCEDA?

COLOR

ERNEST BORGNINE
EDDIE ALBERT · KEENAN WYNN · WILLIAM SHATNER
IDA LUPINO · CREADA POR LOS AUTORES DE "EL PLANETA DE LOS SIMIOS" · DIRIGIDA POR ROBERT FUEST

ATENCION: UD. DEBE INGRESAR A LA SALA ANTES DE QUE COMIENCE "LA LLUVIA DEL DIABLO"

OTRO SENSACIONAL IMPACTO DE "INCOFISA"

ATENCION SANTA CRUZ! HOY
GRAN SUCESO Cine PALACE

LANDO BUZZANCA

¡¡UN NOVIO ESCURRIDIZO QUE CONOCE TODO EL REPERTORIO PARA NO CAER EN LAS REDES DEL MATRIMONIO!!

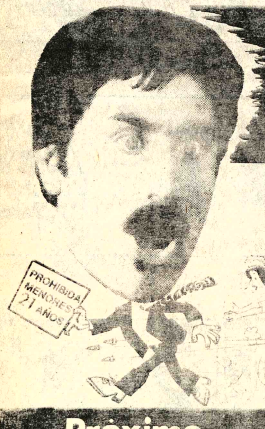

PROHIBIDA MENORES DE 21 AÑOS

"EL NOVIAZGO"

con MARTINE BROCHARD · GABRIELE ANTONINI
ANA PROCLEMER · GIANNI BRIMALDI
DIDI PEREGO

TELECOLOR

Próximo FABULOSO ESTRENO
Cine 6 de Agosto

HOY CINE

PRINCESA Tel. 51821

Matinée YO AMO TU AMAS NOSOTROS Tanda y Noche MADAME BOVARY (prohibida menores de 21 años) Matinée, Tanda y Noche 7.50 y 6.50.

TESLA Tel. 53803

Matinée LOS SANGUINARIOS Tanda y Noche CARRERA CONTRA EL DIABLO (prohibida menores de 18 años) Noticiero Espejo de Alemania Matinée 9.50 y 7.50 Tanda y Noche 11.50 y 9.50.

16 DE JULIO Tel. 52119

Matinée, Tanda y Noche estreno LA FABULOSA FIESTA SALVAJE. Todo publico. Matinée 7.50, 9.50, Tanda y Noche 9.50, 11.50.

6 DE AGOSTO Tel. 23829

Matinée, Hs. 15.45, Tanda 18.45, Noche 21.45 AMIGOS MIOS (May. 14 años). Actualidades Mundiales N° 26. Matinée Mezzanine 9.50, Platea 7.50, Tanda y Noche Mezzanine 11.50, Platea 9.50.

UNIVERSO Tel. 42660

Matinée, Tanda y Noche EL CAZADOR DE GALLETAS T.P. Noticiero alemán EL MUNDO AL INSTANTE. Matinée Mezzanine 9.50, Platea 7.50, Tanda y Noche Mezzanine 11.50, Platea 9.50.

SCALA Tel. 23535

Matinée ALICIA EN EL PAIS DE LAS MARAVILLAS (público. Tanda y Noche LAS PROCESADAS. May. 18 años. Matinée 7.50, 9.50, Tanda y Noche 9.50, 11.50.

PARIS Tel. 29704

Matinée, Tanda y Noche 007 VIVA Y DEJE MORIR. T.P. Noticiero alemán EL MUNDO AL INSTANTE. Matinée, Tanda y Noche 7.50.

AVENIDA Tel. 25409

Matinée CINCO OSOS LOCOS Y EL PAYASO C. todo público. Tanda y Noche EL PADRINO DE HARLEM Censura 18 años. Noticiero NO-DO N° 161. Matinée 7.50, 9.50, Tanda y Noche 9.50, 11.50.

MONUMENTAL ROBY Tel. 42135

Matinée, Tanda y Noche E L FIN DEL MUNDO (14 años). Noticiero alemán EL MUNDO AL INSTANTE. Matinée Platea 7.50, Gal. 5.00, Tanda y Noche Platea 9.50, Gal. 5.50.

ESMERALDA Tel. 52451

Matinée, Tanda y Noche dobles EL HOMBRE RELAMPAGO y BRUCE LEE DRAGON INMORTAL. Matinée 5.50, Tanda y Noche 6.00

MURILLO Tel. 52647

Matinée, doble MI AMIGO LUIS y EL BOXEADOR Y EL KARATISTA, 14 años. Tanda y Noche doble 21 años. TERESA E ISABEL y MI AMIGO LUIS. May. 21 años, Matinée 5.50, 4.00, Tanda y Noche 6.00, 4.50.

VARIEDADES Tel. 21071

Matinée doble CAPULINA CONTRA LOS MONSTRUOS y EL PODER NEGRO (T.P.). Tanda doble EL PODER NEGRO y LA MUJER QUE RIE (May. 21 años). Noche LA MUJER QUE RIE (May. 21 años) y PROGRAMA DE CORTOS. Matinée 5.50, 4.00, Tanda y Noche 6.00, 4.50.

NOBEL

Matinée, doble PUÑOS DE JUSTICIA y SOBREVIVIENTES DE LOS ANDES. Tanda doble SOBREVIVIENTES DE LOS ANDES y UNA VEZ EN LA NOCHE. Noche UNA VEZ EN LA NOCHE. Matinée, Tanda y Noche 7.50.

EBRO

Matinée, Tanda dobles CORAZON CONTENTO y MI PRIMERA NOVIA. Noche MI PRIMERA NOVIA. Matinée 5.50, 4.00, Tanda y Noche 6.50, 5.00.

MEXICO

Matinée Tanda dobles SANTO MISION SUICIDA y LA RECOGIDA. Noche LA RECOGIDA. Matinée 7.50, 4.50. Tanda y Noche 8.00, 5.00

11.00 DIOS LLEGA AL HOMBRE
11.40 LA FAMILIA "PARTRIDGE"
12.00 SOLO PARA NIÑOS
12.35 VIAJE AL FONDO DEL MAR
13.25 FUTBOL 77 "RIVER vs. ATLANTA"
15.10 LARGOMETRAJE "CARTA DE UNA ENAMORADA"
16.35 CIRCO INTERNACIONAL
17.00 SHOW MILLONARIO
18.00 TUNEL DEL TIEMPO
18.50 EL FANTASMA Y LA SRA. MUIR
19.20 JOVEN CENTENARIO
19.50 TIERRA MIA
20.25 TELENOTICIOSO BOLIVIANO
20.55 TOM Y JERRY
21.05 COSMOS 1.999
22.05 IRONSIDE
22.55 BUTACA 7 "El AVARO"
24.24 CIERRE EMISION

BOLIVAR Tel. 25651

Matinée KING KONGA Todo público Tanda y Noche LOS IMPLACABLES DEL KUNG FU. May. 18 años. y NOTICIERO NODO Matinée tanda y Noche 7.50, 7.50.

Música culta en CRISTAL

Venga al mundo de Marlboro

Atención... Proximamente elecciones libres y liberados

La India María
Unica candidata para...
LA PRESIDENTA MUNICIPAL
FERNANDO CORTES
COLOR-TODO PUBLICO
YA VIENE!!

AMOR EXTRAÑO... SALVAJE...
MUERTE CERCANA... SALVAJE...
SUEÑO REAL... SALVAJE...

FABULOSA FIESTA SALVAJE

FREDERIC ROSSIF

La historia de los animales que se han ido lejos de nosotros para vivir "LA FABULOSA FIESTA SALVAJE"

TODO PU

HOY
GRANDIOSO ESTRENO
CINE 16 DE JU

¡¡Una historia de Amor, de ternura, de violencia y venganza!!

Un hombre obsesionado por el amor hacia la mujer ajena

VICENTE FERNANDEZ en
LA LEY DEL MONTE

Director ALBERTO MARISCAL
Narciso BUSQUEST
Patricia ASPILLAGA

Martes Estreno GRAN CINE MEXICO

Al Mundialito

Le faltó jerarquía

Diario "EL PAIS" de Cali.
18 de julio de 1977

Ha terminado el Mundialito y con profunda tristeza tenemos que decir que no constituyo el certamen de jerarquíay envergadura que suponia la disputa de dos casillas para el Mundial de Argentina.

Lo de Brasil, Perú y Bolivia fue una pálida presentación y la prueba más fehaciente,del mal momento que vive el fútbol de Sudamérica. En ningún momento respondieron por el prestigio que adquirieron anteriormente y que los encumbró a sitiales verdaderamente privilegiados.

Brasil-Perú: una invitación al sueño. Mal partido y pírrico triunfo del "scratch".

Brasil-Bolivia: victoria brasileña por 8-0. Este encuentro no resiste ningún análisis por la manifiesta superioridad de los vencedores.

Bolivia - Peru: no más que los goles. La ingenuidad y falta de picardía de los perdedores fue capitalizada por la peruanos que intentan en vano de prolongar la vigencia del fútbol de jugadores pasados de años.

Fue tan de baja calidad el certamen que las estrellas fueron eclipsadas sin necesidad de apelar a recursos arteros y actitudes desobligantes. Tan sólo Rivelino y Zico, pudieron flotar en el naufragio.

Pretendimos escoger el equipo ideal del torneo. **Hubieramos preferido que fuera un** jugador en cada puesto, **pero tuvimos que decidirnos por el negativo "desierto" en varios puestos.**

El Mundialito que acaba de terminar parece darle la razón a los nostálgicos del ayer que pregonan "todo tiempo pasado fue mejor".

Las miradas del mundo se concentraron en Cali durante más de quince días. Más de 80 países tuvieron la oportunidad de presenciar a través de la pantalla chica los partidos y peor no podia ser ser la decepción.

Brasil y Perú representaran al fútbol sudamericano en en Mundial junto al pais sede, Argentina. Ellos no le dieron al "petit" torneo la importancia que Cali y Colombia le dieron. Eso se desprende de la manida frase "nos preparamos para el Mundialito, no para el Mundial".

El público caleño correspondió en gran medida al esfuerzo de los dirigentes. Dejó en recaudación más de 16 millones en las tres jornadas.

Lamentablemente el fútbol, por el que se pagó, fue el gran ausente.

Jorge García.

Brasil cuyo desempeño en el "Mundialito" de Cali fue objeto de numerosas críticas, especialmente por su presentación frente a Perú, fue sin embargo el mejor de la corta temporada, pero dejó muchas dudas. Se estima que deberá mejorar mucho para llegar con opción al Mundial 78 de Argentina. (Foto EL PAIS, Archivo)

Competencia de ciclismo habrá mañana

Mañana a las 8,30 se largará la competencia ciclística 100 kilómetros contra el reloj. La Asociación Departamental ha programado dicho evento continuando con su calendario oficial del presente año.

De acuerdo a la convocatoria, 80 kilómetros para los ciclistas de segunda categoría; 20 kilómetros para los corredores con bicicletas de paseo, 10 kilómetros para los infantiles y 10 kilómetros para la categoría damas.

RUTEROS

La Asociación está insistiendo con la realización de carreras para ruteros para conformar un equipo capaz de alternar con ciclistas que actualmente se vienen entrenando en México.

En esta oportunidad, el profesor Adolfo Bacarreza, oficiará de Comisario Director; Roberto Chávez como ayudante general, los cronometristas Eloy Caballero y Bernardo Chávez.

Se ha destacado también, que la Policía Boliviana y la Dirección General de Tránsito prestarán su concurso para el éxito del evento.

Renovarán jugadores de Selección Peruana

LIMA, JUL. 21 (AFP).- La renovación del seleccionado peruano de fútbol con miras al mundial Argentina-78, fue sugerida hoy aquí por un alto dirigente del deporte nacional.

En declaraciones a un matutino, Miguel Pellny, director ejecutivo del Instituto Nacional de Educación Física (INRED), dijo que no habia que pensar en sl los actuales jugadores de la selección "serán quienes defiendan nuestra divisa en el mundial".

Añadió que debia esperarse el término del campeonato de fútbol profesional peruano y entonces, "quienes estén en su mejor momento, sean jóvenes o veteranos, son los que deben ser nominados".

Pellny se mostró de acuerdo con la opinión de que los actuales integrantes del elence inca retornen a sus clubes y se espere hasta el próximo año para convocar a los que alinearán en el representativo que irá a Argentina.

Mientras tanto, expresó, "No hay que descuidar de ningún modo la parte física" y que, mantenida ésta, "no habrá necesidad de una preparación muy anticipada a la fecha del torneo".

Concluyó expresando que el futbolista peruano, mejorando su estado físico y con su habilidad e inspiración caracteristicas, puede cumplir una brillante actuación en Argentina.

Monzón: "Gane o pierda abandonaré el boxeo"

ROMA, 22 (LATIN-REUTER).- El argentino Carlos Monzón campeón mundial de los medianos, aseguró hoy aquí que se encuentra en óptimas condiciones para soportar los quince rounds del combate por el título frente al retador colombiano Rodrigo Valdez, que tendrá lugar el sábado 30 en Montecarlo.

"Estoy en gran forma y absolutamente confiado de la victoria, y dispuesto a soportar, si es necesario, los quince asaltos de la pelea contra Valdez" afirmó Monzón después de almorzar aquí en un lujoso hotel.

El boxeador argentino, quién cumplirá 35 años el 7 de agosto, ganó por puntos al colombiano en junio de 1976, en una pelea también realizada en Montecarlo, convirtiendose en el único campeón mundial de la categoría.

En ese combate, Monzón le quitó a Valdez el título del Consejo Mundial de Boxeo, unificando la corona con la de la Asociación Mundial, que ostentaba desde hacia siete años, cuando se la arrebató al italiano Nino Benvenutti.

Monzón reiteró hoy que la revancha con Valdez será la última pelea de su dilatada carrera profesional, en la que permanece invicto desde hace 12 años y nueve meses.

"Gane o pierda, me retiraré después de ese combate" dijo el campeón mundial.

La aguardada confrontación Monzón -Valdez, originalmente programada para el 9 de este mes, fue postergada por tres semanas luego que el argentino sufrió un corte en su párpado izquierdo durante una sesión de entrenamiento.

Pero la herida se mostraba hoy completamente sana cuando el campeón conversó con los periodistas acerca de la pelea.

Monzón sostuvo que utilizaría más o menos la misma táctica que empleó el año pasado contra Valdez.

"Por supuesto habrá unas pocas variaciones, pero básicamente recurriré al contraataque" explicó.

El monarca de los medianos declinó ofrecer detalles sobre la suma de dinero que recibirá por el combate, pero fuentes allegadas a su equipo dijeron que la bolsa y los ingresos adicionales por publicidad y derechos de televisión ascenderán a poco más de un millón de dólares.

Monzón, quién dejará esta capital el domingo para viajar a Montecarlo, aseveró que actualmente está en un peso de 73 kilos.

El boxeador argentino, que ha estado alejado del cuadrilatero desde su confrontación con Valdez entrena en Roma desde el 22 de junio.

Su preparación consiste en carreras y trabajo tuera del gimnasio por las mañanas y sesiones de guantes con sus sparrings en la tarde. Ayer hizo sólo dos rounds porque su peso descendió a casi el límite de la categoría, que es de 72.574 kilos.

El Dr. Roberto Paladino, médico personal del campeón, dijo que Monzón estaba en excelente estado y totalmente recuperado de su lesión en el ojo izquierdo.

"Ha estado en esta lujosa prisión por casi un mes, pese a lo cual mantiene una fuerte y estricta rutina de entrenamiento", dijo Paladino.

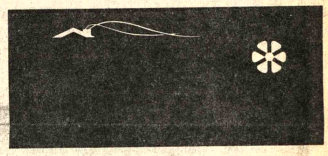

Comité Olímpico Boliviano cuenta con nuevo inmueble

Un nuevo inmueble, que habilitará las ampliaciones del Comité Olímpico Boliviano, fue adquirido por este organismo para habilitar oficinas y serie de dependencias encargadas de atender asuntos relacionados con los Juegos Bolivarianos de 1978 a ser en este año, en La Paz.

El inmueble en cuestión se encuentra ubicado en la esquina formada por las calles México y Cañada de la Vega, de esta ciudad, adyacente con el Coliseo Cerrado "Ciudad de La Paz".

Ayer, en forma oficial, dirigentes del COJ, Germán Arzáraga, Julio Borelli, Napoleón Zimbrón y Eddy Oliveros recibieron el inmueble por parte de los antiguos propietarios, en este caso representantes de la Dirección Nacional de Desarrollo de Comunidades.

Todas las dependencias fueron minuciosamente inspeccionadas y con previo inventario a cargo de una secretaria del COJ. Se informó a PRESENCIA que en los próximos días comenzará a ser ocupado el inmueble con miras a dar mayor comodidad a personeros del Comité así como a personas que están directa o indirectamente vinculadas con los Juegos Bolivarianos que se avecinan.

El dirigente Germán Azcárraga manifestó que todo el sector comprendido entre las calles México, Otero de la Vega y Cañada Strongest se viene convirtiendo en un área eminentemente deportiva.

INSPECCION

Nueva inspección a campos deportivos que se habilitan con miras a los Juegos Bolivarianos, de este año en La Paz, se realizó ayer por la comisión especifica, la misma que, a la finalización de la tarea, hizo conocer el siguiente informe general:

GIMNASIO COLEGIO MILITAR: Esta obra en todo su conjunto tiene un avance del 90%. Se prosigue con los trabajos de obras sanitarias, alcantarillado, instalaciones eléctricas, como también se comenzó el vaciado de las aceras que rodean este gimnasio.

Se prevé su terminación para la segunda quincena de agosto.

VILLA BOLIVARIANA: Los trabajos en los Bloques 1, 2 y 4, que corresponden a dormitorios, están en un ritmo normal.

En el bloque 3, correspondiente a los comedores y cocina, se está haciendo la ampliación proyectada para dar cabida a las 1.500 personas que utilizarán durante los Juegos.

Los equipos de cocina, que han sido adquiridos de la Argentina, han sido embarcados, y oe un momento a otro se espera su llegada e inmediatamente podrán ser instalados simultáneamente a los trabajos de ampliación que se vienen ejecutando.

POLIGONO.- Esta construcción tiene un avance del 85%, faltando la instalación de los equipos automáticos de tiro para 50 y 25 metros. Asimismo, la Plaza de Banderas se halla en un avance del 90%.

VELODROMO.- El velódromo está en etapa acelerada de trabajo la pista se halla en un 80% de avance; la pista de calentamiento en 100%, y se trabaja en los camarines y graderias.

PILETA OLIMPICA.- En esta obra, se han colocado los filtros, tanques de combustible, calderos y demás accesorios que tienen relación con el tanque de equilibrio. Se ha preparado la estructura para el vaciado de las vigas maestras en las que anclará la cubierta. Se halla en proceso de colocación de las graderias prefabricadas; este trabajo se hace a ritmo acelerado.

En la pileta de 50 mts. se ha termindo el vaciado de hormigón, en la de clavados se realiza la misma operación. Para el mes de agosto, los primeros días,se espera la llegada de los azulejos.

ESTADIO LA PAZ.- Se ha terminado la colocación del material sintético AKUS en la pista atlética como la marcación respectiva. En el edificio central se está trabajando en la instalación termo-mecánica y eléctrica, asimismo se está preparando el montaje de letreros.

El 9 de Agosto comienza torneo de fútbol de salón

COCHABAMBA., 22 (PRESENCIA).- Se confirmó plenamente la realización del 1er. torneo nacional de fútbol de salón en esta ciudad.

De acuerdo a informaciones suministradas por la Federación de Fútbol de Salón las delegaciones que han asegurado su presencia en esta capital son: Oruro, Potosí, La Paz, Sucre, Riberalta, Tarija, Santa Cruz y Cochabamba. Se esperaba alguna información de Camiri con lo que se totalizaria nueve representantes.

Los dirigentes de la Asociación de Fútbol de Salón señalaron que contarán en la oportunidad con el magnífico asesoramiento del Círculo de Periodistas Deportivos por cuanto es la primera vez que se efectúa un torneo de esta naturaleza y es menester prestar una amplia colaboración.

FIJARON FECHAS

A fin de alertar a los participantes se dijo que el torneo comenzará el próximo día 9 de agosto y terminará el día 12 y se considera que paralelamente se realizará un congreso nacional.

Aclaración sobre D.T. de Natación

Hace poco comenzaron los entrenamientos del preseleccionado nacional de Natación con miras a los Juegos Bolivarianos de Octubre.

En su edición del 20 de julio, PRESENCIA, insertó un artículo señalando que los nadadores María , Nancy, y Miguel Eguia junto al señor Ciro Rojo estaban bajo la dirección del señor Rodolfo Coronado.

Ayer se hizo llegar una nota a PRESENCIA, aclarando que dichos deportistas están bajo las órdenes del preparador Brasilano, Raúl Martinez, el cual viene realizando un magnífico trabajo.

gripes
resfrios ..
viene bien
ANTIGRIPAL COMPUESTO

EN MINUTOS DESAPARECE EL MAS REBELDE ATAQUE DE ASMA

Asmáticos, líbrense de los ataques de asma con NEOASMA; la fórmula científica de seguros y positivos resultados para el tratamiento del ahogo de los ataques de asma. Sin inyecciones ... ! sin medicamentos peligrosos, con una tableta de NEOASMA, fácil de tomar hace desaparecer el ataque de asma en minutos. N-16

¿NO TIENE GANAS DE COCINAR? NO IMPORTA. LLAME AL TEL. 28409 O DIRIJASE A LA AV. 6 DE AGOSTO 2749 - SERVICIO DE SNACK - POLLO A LA BRASA

OPERACION HERCULES

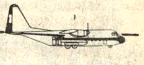

Señor empresario.

Visualmente usted puede apreciar la inmensa capacidad del volumen y peso de carga que pueden transportar nuestras gigantes naves Hércules C-130 H

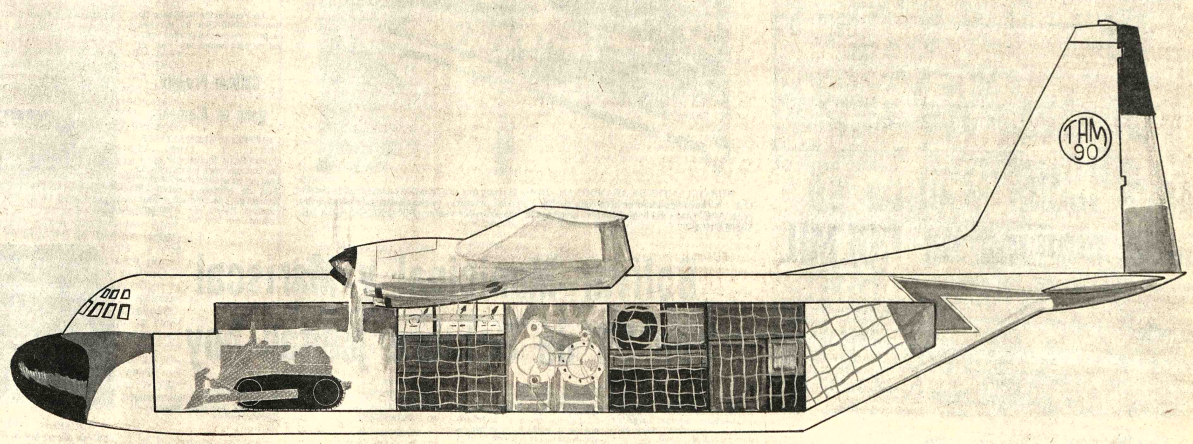

Objetivamente podrá hacerlo, en la gira que para usted realizaremos a los lugares y en los horarios que a continuación le indicamos.

Lunes 25 a Hrs. 09:30 aeropuerto de Cochabamba.
Lunes 25 a Hrs. 11:30 aeropuerto de Trinidad.
Lunes 25 a Hrs. 13:20 aeropuerto de Santa Cruz.
Lunes 25 a Hrs. 15:40 aeropuerto de Roboré.
Martes 26 a Hrs. 17:20 aeropuerto de Tarija.

Cerciórese de nuestros servicios y pida informes a: Dirección de Operaciones "Hércules" Av. Montes 734 Edif. FAB. 2do piso Tel. 62983
Casilla 3481 Telx COMANFAB 5384 BX. La Paz Bolivia.

MATE MATICAS
NEURO VIMIN
INTI
NEUROTONICO
Y RECONSTITUYENTE
BIOLOGICO

PRESENCIA Deportes

La Paz, Bolivia, sábado 23 de julio de 1977

este bebé necesita
NENE-DENT
Para la dentición del bebé

EN SANTA CRUZ.– Pilotos y copilotos que ocuparon los primeros puestos aparecen después de concluir la segunda carrera automovilística del mes. Mendez se ubica ahora en los primeros corredores del ranking nacional, entre los volantes de Santa Cruz (FOTO PRESENCIA DE SANTA CRUZ)

Se busca una nueva estructura en fútbol

La Secretaría de DEPORTES estudiará una nueva estructura dentro del fútbol boliviano, a pedido del Supremo Gobierno. Este a su vez recibió un pedido de varios clubes profesionales de nuestro medio, Bolívar, Strongest y otros más, para que decrete la formación de una entidad que rija la actividad de los clubes profesionales a nivel nacional, con un campeonato nacional único y con torneos regionales de promoción.

La idea, que es básicamente lo propuesto desde hace muchísimos años atrás por PRESENCIA, habría encontrado eco en el Gobierno, que ha dejado en manos de la Secretaría de Deportes el estudio y la ejecución del mencionado proyecto. Eso es lo que PRESENCIA pudo establecer ayer de fuentes fidedignas

El cambio de estructuras se produciría de acuerdo con la entidad máxima del fútbol nacional, la Federación Boliviana de Fútbol, y en un deseo conjunto por buscar una salida positiva al defectuoso sistema de organización y campeonatos que actualmente tiene el fútbol nacional.

No hay fechas aún para jugar con los húngaros

Hermetismo absoluto en la FBF

"No hay nada oficial sobre las fechas de los partidos entre Bolivia y Hungría", dijo ayer a PRESENCIA el Jefe de Relaciones Públicas de la FBF, Saúl Abdelnur Sare.

"La noticia que se publicó en un matutino local carece de fundamento, ya que la Federación Boliviana continúa negociando las posibles fechas con los húngaros", afirmó Abdelnur.

Lastimosamente, en las altas esferas de la FBF, al parecer hay un hermetismo absoluto, ya que durante el día de ayer no pudimos conversar con su presidente Mauro Cuéllar.

Sería conveniente que la FBF expida comunicados sobre este problema, a objeto de evitar contratiempos y sobre todo evitar esta clase de informaciones equivocadas.

También se supo que será la FIFA la entidad que fije las fechas, y se aguarda la noticia oficial sobre el particular.

PEDIDO DE CONGRESO

El pedido de la realización de un Congreso, en el lapso de 30 días, tendrá apoyo de Cochabamba y Santa Cruz. Ayer se supo, en fuentes que merecen fe, que dichas asociaciones se han dirigido a la FBF pidiendo la convocatoria de un Congreso Extraordinario para analizar la campaña del Seleccionado Nacional en el Triangular de Cali y estudiar la forma de preparación para enfrentar a los húngaros.

En los próximos días, seguramente la Federación Boliviana, en consulta con las Asociaciones, fijará la sede y la fecha de la realización de dicho evento.

Desde la TRIBUNA

Por: Tito de La Viña

Saber jugar al fútbol

En Cali quedó demostrado que cuando la capacidad futbolística de un equipo respecto a otro, tiene mucha diferencia, de nada vale la velocidad o la fuerza. Esa es la conclusión más importante en la parte técnica, que ha quedado después de los dos partidos de Bolivia en el Triangular.

Aquello de "somos once contra once" no respondió para nada como argumento de que la fuerza física podía equilibrar y hasta desequilibrar el factor técnico. La demostración de Brasil, que con la entrada de Zico adquirió una movilidad realmente importante en despliegue físico y técnico, fue determinante en el aspecto que comentamos. Mucha gente quedó impresionada por la facilidad con que los jugadores nacionales eran superados por los brasileños, y ello se debe fundamentalmente a una técnica superior desde todo punto en traslado de pelota, gambeta, toque, cabeceo, y remate, por parte de los brasileños. Esto viene a demostrar que una cosa es correr otra cosa jugar al futbol. Para hacer esto último debe existir en el campo de juego un equipo que prioritariamente sepa ubicarse en la cancha, y despues conozca a fondo los secretos del fútbol. Para que todo ese cúmulo de cualidades pueda ser llevado a la práctica es necesario a la vez, que los jugadores sean técnicamente bien dotados. Si contra Uruguay y Venezuela, se había ganado corriendo y luchando casi "heroicamente" contra Brasil y Perú se perdió por goleadas, por no conocer los argumentos fundamentales de saber jugar al fútbol. Y esto lo remarcamos en una nota antes de salir para Cali, en la que analizábamos posibilidades, y decíamos que dudábamos que solamente en base a velocidad y fuerza se podrían obtener resultados positivos. Dijimos entonces, que sería preciso adosar una buena dosis de fútbol, para tratar de equilibrar lo que los rivales técnicamente nos llevaban de ventaja. Lamentablemente nuestra presunción quedó ratificada para mal del fútbol boliviano.

También quedó plenamente confirmada nuestra aseveración , publicada en otro comentario "El llano y la altura" sobre el rendimiento en uno y otro terreno. En la altura, podemos vencer a cualquier rival por las lógicas ventajas que ofrece la topografía y la ubicación de La Paz, pero en el llano la figura varía fundamentalmente. Esto debe ser tomado muy en cuenta en el futuro, porque el engaño parte precisamente de ese factor que juega papel importante cuando se consiguen triunfos en terreno de altura.

Lo que "natura no dá, Salamanca no presta", aforismo que se puede aplicar perfectamente a la diferencia técnica de nuestro fútbol con los poderosos del continente.

Hay cuatro inscritos para carrera "Doble Copacabana"

Ultiman preparativos para el evento

Luego de una reunión sostenida ayer entre Cnl. Mario Oxa Bustos, Prefecto del Departamento de La Paz y la Comisión Deportiva Nacional del ACB, se llegaron a concretar los detalles de organización de la carrera automovilística "Doble Copacabana".

La largada tendrá lugar a las 8 horas de la puerta de la Fuerza Aérea Boliviana de El Alto.

En la primera etapa, habrá una diferencia de un minuto entre coche y coche en el tramo de La Paz-Tiquina, mientras que en el sector de Tiquina-Copacabana, la Comisión Deportiva Nacional resolvió ampliar a tres minutos entre coche y coche.

Este mismo sistema se aplicará cuando retornen los coches el domingo 31 de Julio con el tramo "Copacabana-Tiquina-La Paz".

CUATRO INSCRITOS

Hasta ayer en la Comisión Deportiva Nacional se habían inscrito cuatro corredores:

La nómina es la siguiente: 1.- Dieter Hubner, 2.- Hugo Alvarado.- 3.- Luis Pérez de Cochabamba. 4.- Juanito Rodríguez Vera.

El lunes se inscribirán, Marco Antonio Burgoa, Oscar Crespo, Eduardo Zamora, René Rocha, Armando Paravicini, "Cachón" Aliaga, y los cruceños "Chino" Méndez, "Pachi" Atala, etc., etc.

COCHE DE RODRIGUEZ VERA

Juanito Rodríguez Vera cuenta desde ayer con un coche nuevo para seguir participando en las carreras organizadas por la Comisión Deportiva Nacional del ACB.

Se trata de un Toyota Célica de 2.000 mil cc. Tiene 160 HP, con 2 carburadores dobles, amortiguación Mapersson, caja de cinco velocidades y un armado especialmente para carreras.

Es todo un coche deportivo. Una vez que el carro pase de los 2.000 mil kilómetros, el motor dará cerca de 7 mil revoluciones por minuto.

Es posible que Juanito vaya el lunes a Oruro ida y vuelta para "ablandar" la máquina y tenerla en condiciones.

Dos pilotos llevarán sus máquinas a Copacabana para que sea "challados", continuando la tradicional costumbre nacional.

HUBNER ANTES DE ABANDONAR.- Dieter Hubner que era favorito para ganar en Santa Cruz tuvo que abandonar en la novena vuelta. Ya en las primeras vueltas había sufrido un accidente. Una rotura del tren delantero ocasionó un espectacular vuelco (FOTO PRESENCIA DE SANTA CRUZ)

Selección peruana de fútbol fue licenciada

LIMA, 22 (AFP)-- La selección peruana de fútbol que se clasificó en Cali, finalista para el mundial de la Argentina, quedó disuelta ayer, a poco de su regreso a Lima, procedente de Guayaquil.

La información fue proporcionada por Gustavo Escudero, presidente de la comisión de alto nivel que nombró el gobierno a comienzos de año para que se encargara de la dirección del plantel, que hasta entonces regentaba la Asociación de Fútbol Profesional.

Al mismo tiempo, el jefe del máximo organismo deportivo, el Instituto Nacional de Recreación, Educación Física y Deportes, Luciano Cuneo, dijo que desde ahora se evitará el éxodo de jugadores hasta después del mundial del año entrante.

Añadió que la selección mundialista será convocada en enero próximo y que entre tanto, se planificará su trabajo para que a partir de entonces pueda jugar con equipos europeos y llegar en la mejor forma posible a la Argentina.

Mientras al entrena[dor] Marcos Calderón se le conf[ió] el seleccionado amateur p[ara] los Juegos Bolivarianos de [La] Paz, de octubre próximo, [los] mundialistas reaparecerán [el] fin de semana en sus respec[tivos] equipos.

De este modo se anima[rá el] campeonato profesional qu[e ha] venido adoleciendo de fal[ta de] asistentes a los partidos p[or el] poco interes que tenían, da[da la] ausencia de las grandes fig[uras] del balompié rentado.

Entusiasta fue la recepción en Perú

LIMA, 22 (LATIN).- Numerosos aficionados tributaron anoche una entusiasta y calurosa bienvenida a la selección peruana de fútbol que retornó aquí con la clasificación para el mundial de 1978, mientras un alto dirigente sostuvo que se "evitará el éxodo de los jugadores nacionales".

Los jugadores peruanos, que llegaron procedentes de Guayaquil, donde ayer empataron a un gol con el club ecuatoriano Barcelona, se mostraron satisfechos de la clasificación lograda en Cali, al ocupar el segundo lugar en la tabla de posiciones del triangular que disputó con Brasil y BOLIVIA.

Entretanto, Luciano Cunéo, jefe del Instituto Nacional de Recreación, Educación Física y Deportes (INRED), máximo organismo del deporte peruano, que acudió a recibirlos, señaló que su organismo evitará la fuga de los jugadores nacionales.

"Será con la finalidad de evitar el declive del fútbol peruano y, sobre todo, con el propósito de tener a la mano a los jugadores que serán convocados para integrar las futuras selecciones", señaló Cunéo.

La selección peruana rescató de clubes del extranjero a la mayoría de sus integrantes, los que fueron contratados, con el aval del gobierno, por clubes locales.

Por otra parte, el entrenador Marcos Calderón, expresó que todos sus jugadores supieron responder con la clasificación a las expectativas cifradas sobre ellos por las autoridades del gobierno y, sobre todo, el pueblo que siempre "estuvo de nuestro lado en las buenas y en las malas", señaló.

Torneo preselección de box comienza esta noche

Se inicia esta noche en el Coliseo Cerrado "Ciudad de La Paz" la serie de festivales de boxeo entre representantes de las asociaciones de La Paz, Cochabamba, Potosí, Sucre, Santa Cruz y Tarija, con objeto de seleccionar al equipo nacional para los Juegos Bolivarianos de octubre próximo, en esta ciudad.

La Federación Boliviana de Boxeo ultimó ayer los detalles respectivos para el primer festival de esta noche. hay en el programa seis peleas. Todas , por tratarse de amateurs, serán de tres rounds, cada uno de 3 x 1.

El programa para esta noche la jornada se iniciará a las 20 .30 horas es el siguiente: Primera pelea. Peso mini mosca. Juan Callisaya--Donato Cáceres. Segunda pelea. Peso mosca. Carlos Calle--Apaza. Tercera pelea. gallo. Silverio Javier--Arteaga. Cuarta pelea. Pe[so] welter ligero. Pedro Ríos--Mario Tórrez. Quinta pelea. Peso welter ligero. Luis Ca[...]--Edmundo Guaravia. Sexta pelea. Peso Pluma. Roberto Choque--Rafael Vásquez.

Chileno Prajoux ganó en Alemania

HITTFELD, ALEMANIA FEDERAL, JUL. (AFP) - El chileno Belus Prajoux se clasificó hoy aquí para los cuartos de final del torneo internacional de tenis de Hittfeld, (cerca de Hamburgo), derrotando a Hans Joachim Ploetz, de Alemania Federal, por 7/5, 3/6, 6/0.

EDUARDO ZAMORA.– El excelente piloto chuquisaqueño aparece con su nuevo coche Ford Escort, que dará batalla en las próximas competencias automovilísticas en nuestro medio.

Nueva fecha atlética se cumple mañana en COLMIL

Nueva fecha del calendario [ofi]cial de Atletismo se cumplirá mañana en las instalaciones del [Co]legio Militar "Gualberto [Vi]llarroel" de Irpavi.

Por disposición del Instituto Departamental de Deportes, todos los atletas que participen en la competencia deberán portar su ficha médica, sin cuyo requisito no podrán intervenir en ninguna de las pruebas.

El rol de pruebas para la jornada dominical es el siguiente:

PRUEBAS DE PISTA

Hrs. 8:45 5.000 metros planos Juveniles Mayores ; Hrs. 9:15, 50 metros planos Infantiles (ambos sexos); Hrs. 9:45, 100 metros planos Menores (ambos sexos); Hrs. 10:15, 100 metros planos Juveniles (ambos sexos) Hrs. 10,30 . 100 metros planos Mayores (ambos sexos); 10,45 . 400 metros planos Juveniles y Mayores (a. sexos) Hrs. 11:15; 800 metros planos Juveniles y Mayores (a. sexos).

PRUEBA DE CAMPO

Hrs. 9:45 Salto Alto Largo Infantiles (ambos sexos); Hrs. 10:45 Lanz. Disco -Bala-Jabalina, Mayores (ambos sexos); Juveniles (ambos sexos); menores (ambos sexos).

PLANIFICANDO CARRERA.- El Prefecto Coronel Oxa, [...]sario Benzi, Raúl Frank, y otros directivos del ACB y la [...]ectura, en reunión para planificar la "Doble Copacabana", [...]e se correrá la próxima semana.

Bolívar-Municipal y Mariscal con 31 de Octubre juegan hoy

Bolivar, lider invicto del torneo oficial de fútbol de Primera "A", tendrá esta tarde un difícil compromiso en su actual campaña, frente al "aguerrido" representativo del club Municipal.

El partido entre "celestes" y "granates" se jugará a las 15.20 horas, en el estadio "Libertador Simón Bolivar".

En forma simultánea, en el estadio "Luis Lastra", de Sopocachi, deberán alternar los representativos de 31 de Octubre con Mariscal Santa Cruz.

Reviste importancia el cotejo que sostendrá Bolivar ya que Municipal, su rival de esta tarde, es uno de los equipos que viene actuando con mayor regularidad y, lo que es más, jugando un fútbol aceptable, para nuestro medio, que es positivo y además efectivo.

Los "académicos" están dispuestos a seguir manteniendo su privilegiada ubicación en su afán de retener el título local de fútbol logrado la anterior temporada. Otro aspecto que busca Bolivar es tratar de alejarse lo más que pueda de su tradicional rival , The Strongest.

El afán de Municipal , ubicado entre los primeros , es tratar de seguir escalando posiciones que le permitan abrigar esperanzas para poder disputar el título de la actual temporada.

Este partido será arbitrado por Tito Villarroel. Jueces de líneas: Enrique Guardia y Donato Estévez.

31--SANTA CRUZ

31 de Octubre, equipo rezagado en las posiciones de retaguardia en el torneo local, tendrá esta tarde oportunidad de rehabilitarse frente al también alicaido Mariscal Santa Cruz. Dados los intereses de ambos conjuntos el cotejo puede resultar interesante. El aspecto técnico no está garantizado.

Será árbitro Hugo Rocha, colaborado por Luis Medina y Quintín Bautista.

PRIMERA "B".

Esta tarde proseguirá el certamen oficial de Primera "B" con los siguientes encuentros: Estadio "Luis Lastra" Hs. 13.20 Porvenir --Independiente Alas. A la misma hora, en el estadio "Libertador Simón Bolivar" jugarán : Mariscal Braun --Universitario.

GIMNASIO "YORK"
DAMAS
VARONES
NIÑOS
• Equipo único
• Amplias Instalaciones
Comercio 1287 - Colón - Tel. 41351

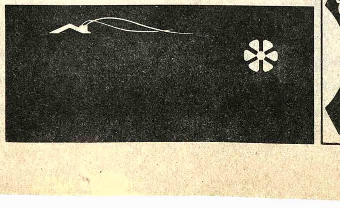

El Cuerito
PEDIDOS:
Av. Montes 446-450
(Esq. Pucarani)
Casilla 2177
Tel. 26982
LA PAZ
MATERIAL DE CAMPAÑA:
*CATRES
* SLEEPING-BAG
* CARPAS
* MOCHILAS
* MOSQUITEROS
* HAMACAS
CONSULTE PRECIOS
VENTAS POR MAYOR

No es una vaca cualquiera con Nutrinal
ALIMENTOS BALANCEADOS PARA AVES Y GANADO
LA PAZ: TEL. 25696 • COCHABAMBA: Tel. 21389
STA. CRUZ TEL. 28872